京城日報

市內版

專修大學講師石上錄之助氏著
最も簡便なる 理想の珠算
（前後）各八十五錢 送料十八錢
內容一班 四則應用法 加減乘除法 ……

英學生の友主筆 澁谷新平氏著
かなつき日英會話
定價壹圓 送料十六錢
內容一班 ●習の仕方 ●發音 ●アクセント ●挨拶の仕方 ●日用會話 ●社交會話 ●訪問 ●商用會話 ●病氣 ……

再版
ペン書翰文習字帖　定價六十錢 送料四錢 折本雅裝
ペン手紙と葉書の書方　中判布裝 一圓三十錢 送料六錢

黑柳勳先生編並書　ペン字界の權威者
ペン便箋帖（書き方手本）
最新刊
●菊判便箋形函入美本 定價壹圓八拾錢 書留送料金十八錢

實用ペン行書帖　定價六十錢 送料四錢 折本雅裝
實用ペン楷書帖　定價六十錢 送料四錢 折本雅裝

專修大學講師石上錄之助先生著
覺え易く興味ある 圖解の算術
定價九十錢 送料六錢
內容一班（四則應用問題）差し引き算▲年齡算▲鶴龜算▲分配算▲過不足算▲濃度算及周期算▲河流算▲流水算▲植木算▲時計算▲仕事算▲比較算▲倍數約數算▲分數應用問題 ……

滿鐵大連ヤマトホテル 法學士 橫山正男氏著
洋食の食べ方と洋服の着方
定價一圓三十錢 送料六錢
好評九版（內容一班）（洋食の食べ方）▲招待に就ての作法▲着席▲注文▲ナフキンの使ひ方▲パンの食べ方▲ナイフ、フオーク、スプーンの使ひ方▲各種料理の食べ方▲魚▲海老▲蝦▲其他（洋服の着方）▲洋服の種類と用途▲背廣▲燕尾服▲モーニング▲フロツク▲タキシード▲帽子▲ネクタイ其他

發兌　東京日本橋區數寄屋町　振替東京一三七五番　電話大手三七七番　大阪屋號

光融館出版

文學博士 忽滑谷快天著　正信問答
釋宗演著　觀音經講話
釋宗演著　碧巖錄講話
釋宗演　無門關講義
前田慧雲著　彌陀經講話
島地默雷著　維摩經講義
前田慧雲著　正信偈講義
文學博士 前田慧雲著　佛教の教義及形體
大內青巒著　般若心經講義
大內青巒著　原人論講義
山田孝道 森大狂 編　補點註 禪門法語集
山田孝道編　宗禪 曹洞聖典
山田孝道著　學道用心集講義
釋宗演著　金剛經講義
大內青巒著　四十二章經講義
川尻寶岑著　坐禪の捷徑
川尻寶岑著　心學 忠孝道話
川尻寶岑略解 山本峻岳編　和訓略解 禪林句集
山田孝道著　證道歌講義
山田孝道著　菜根譚講義
保坂玉泉著　道元禪師 聖訓講話
山田孝道著　普勸坐禪儀 坐禪用心記 講義
山田孝道著　佛遺教經講義
松崎天胤著　人は何の爲に生れたるか
松崎天胤著　人格の陶冶及其標準

東京市外代々木初臺五九五　光融館

平壤驛前　大同館　大和町支店

瓶の御注文は迷はずに
畑硝子製造所へ
京城古市町

（最新刊）谷至道著
禪に心身を練磨せる英雄
今日のお話
親鸞の觀たる人生　佛教より觀たる人生　高僧の觀たる人生　佛教因果物語　禪僧問答集　高僧逸話集　釋迦一代記　眞宗の教義　一休禪師　洗心錄
發行所　中央出版社

建築　東京

締切切迫！
普及版！
トルストイ全集
豫約募集
◇一冊六拾錢　全六拾冊（廿月完了）
◇每月三冊配本　一時拂四冊四圓
◇每月壹圓八拾錢　四六判二五〇頁平均
締切 十月十一日
特製（非賣品及五百組限定）即賣 十一月十日迄受付
內容見本進呈
東京日本橋區數寄屋町　春秋社內　トルストイ全集刊行會　振替東京二四六一四

英語研究
學年別五大英語雜誌十月號
現代エッセイ研究號
◇秋に寄する言葉（ミルン 杉田末來）
◇きよう まい（アボウム 小澤準作）
◇聖なる乙女（ロセツテイ 寺西武夫）
◇山越え（ベロック 渡邊正知）
海外研究　失業と其救濟 田山龍泉　世界の新聞紙 藤井蓬生　北極謎の便り 澀沼富士郎　亜米利加便り 山田英作
◇スティヴンスン一考察 飯田敏雄
◇都會とエッセイ 大平治浪
◇現代のエッセイ 小澤準作
◇英語學習に於ける一寸待て 舟橋雄
◇時事英語講座 ◇古代英語講座 ◇獨逸語講座 ◇佛蘭西語講座
◇海外文壇耳目 ◇クロスワード ◇英研タイムズ ◇ブックレヴュー
◇境遇と天分 谷崎精二
◇隨筆の文學 福原麟太郎
◇英國地方の旅 日高只一
定價一冊金五拾錢 送料壹錢半　一ケ年分十二冊前金五圓五拾錢

中等英語改稱　三年の英語　十月號
華も實も有る
定價金四拾錢 送料壹錢 特別號共 一ケ年十二冊 前金四圓五拾錢
爽涼の秋勉強するなら今！而も難解な三年の英語全部を斬くも平易に趣味深く自習復習して上げる雜誌は他に無い。科學時事英語も滿載。

初等英語改稱　二年の英語　十月號
英語の七草園
定價金四拾錢 送料壹錢 特別號共 一ケ年十二冊 前金四圓五拾錢
二年の英語全科に名曲選等を點綴して美しく賑かな事は秋草爛漫たる花園の觀！遊び作らに自習し復習し試驗の準備も濟んで了ひます。

ABC改稱　一年の英語　十月號
易しく面白く
定價金四拾錢 送料壹錢 特別號共 一ケ年十二冊 前金四圓五拾錢
こんな英語趣味を不知不識英語の雰圍氣に魅し去る無類の趣味を見よ。中學一年の英語全科を糖衣を被せて面白く易しく而も有効に説く

上級英語　燈火可親號
◇構文より見た英文法 小野圭次郎
◇一日の素戔嗚 名原廣三郎
◇發音と音標文字 江副秀喜
◇動詞の研究 山川作治郎
受驗準備研究　英文和譯講話 竹內濤海　和文英譯講話 濱林生之助　英文解釋の要件 白河次郎　趣味の英作文 堀口香洋　時文の研究 村上貢　英文の公式 植木孝之助
◎問題研究 高松高商 泉一夫
◎研究 旅順工大豫科 泉一夫
◎受驗準備 一日一題 荒井克成
英文解釋研究　アスガード神話 記者　ホウムズ物語 法呂清三　[illegible] 石井正雄　ハムレツト物語 佐伯有三
◇定價一冊 四拾錢・送料壹錢◇　◇一ケ年分十二冊前金四圓五拾錢◇
發行所　東京麴町區富士見町六　研究社　振替東京二八六〇六番

實業之日本　十月增大號
現代生活の惱み

各種職業の惱み
映畫女優の惱み…栗島すみ子
小商人の惱み…ム主人
小役人の惱み…謎生
借家人の惱み…田奈生
都會生活の惱み…林武子
不良少年の惱み…生方敏郎
……

痩せたる虚弱者の健康法（醫學博士 小酒井不木）

難病の豫防及び治療法
十五專門醫學博士の權威ある治療法
▼心臟病の症狀及び治療法（醫學博士）平松濤平
▼脚氣の豫防と治療法（醫學博士）平田梅治
▼腎臟炎の症狀及び養生法（醫學博士）佐々廉平
▼糖尿病の原因症狀治療法（醫學博士）久野義磨
▼腦溢血と半身不隨の手當（醫學博士）佐多芳久
▼肺結核と家庭養生法（醫學博士）小池重
▼脊椎カリエスの治療法（醫學博士）田代義德
▼濕疹の原因と其治療法（醫學博士）上林豊明
▼慢性淋病と梅毒の治療（醫學博士）梅津小次郎
▼腦梅毒脊髓癆の手當（醫學博士）杉田直樹
▼神經痛とリユーマチス治療法（醫學博士）佐藤亨
▼胃病の症狀と豫防と養生法（醫學博士）吉光寺錫
▼蓄膿症の症狀と治療法（醫學博士）神尾友修
▼中耳炎の豫防及び治療法（醫學博士）細谷雄太
▼トラホームの症狀と治療法（醫學博士）宮下左右輔

現代社會に對する不平不滿又は改善したく思ふ事（現代各方面名士八十氏回答）
◆藤澤新商相出世物語（鬼谷子）
◆片岡新藏相評傳
▼勞資兩面の惱み…永井亨
▼政黨關係と役人生活の惱み（前新潟縣知事 小原新三）
▼家庭に於ける新舊思想衝突の惱み…（早大教授 安部磯雄）
▼結婚生活の危機…（成女高女長 宮田脩）
▼何人と如何に結婚するか　東京第一高女長 市川源三
▼現代の選擧は若人の世…（協調會 永田鋼一）
▼文關番して大學を卒業（日本石油專務 田中次郎）
▼私の體驗した大困難と苦闘（中日實業副總裁 高木陸郎）
▼趣味生活に就いて理想を望む（古河 波多野承五郎）
▼無宗教を公言せる現代青年（高島米峰）

◆俸給生活者の生活安定法十ケ條（この十ケ條を實行すれば生活の安定確實）
◆自己の才能を認められない場合に處す心得（今岡純一郎）
◆如何なる場合に轉職すべきか（日石專務 津下紋太郎）
◆食糧問題は如何に解決すべきか（東大教授 河津暹）
◆人口過剰に對する三大政策（三井物產常務 安川雄之助）
▼使ふ人と使はるゝ人の心得　日糖社長 藤山雷太
▼失業した場合の心得　大同電力社長 增田次郎
▼就職難と學校問題　經濟學博士 土方成美
▼世渡りに必要な常識　日本生命支店長 田村幸策
▼如何にすれば就職出來るか　無電社長 內田嘉吉
▼社會鍋に集まる美談　救世軍少將 山室軍平

現代生活の惱みと其の解決
現代生活のあらゆる種類の惱みを擧げ其解決法を紹介詳述（實業之日本社長）增田義一
▼吾等如何に生くべきか…早大教授 帆足理一郎
▼現代の惱み…文學博士 松本亦太郎
▼考ふるよりも好まざる國民　法學博士 上田貞次郎
▼厭世觀と樂天觀　文學博士 紀平正美
▼理想と現實不一致の惱み　東京高校長 湯原元一
▼母のない社會と其他　明治學院總理 田川大吉郎
▼現代日本の思想上の惱み　文學博士 深作安文
▼現代生活の惱みの來る原因　東京市教育局長 大島正德

現代人よ惱みを去り新生命を開け！
物質的なると精神的なるを問はず、青年の惱みも中年の惱みも老年の惱みも悉く本誌に依て解決を得ん。必讀を乞ふ。
定價六十錢（送料一錢）東京京橋　實業之日本社

內科小兒科 外科花柳病
仁川宮町　松本醫院　電話三四五番

品質本位 價格低廉
佛國產 純粹赤葡萄酒 アポロ
東京富谷

引跡蹤り

私刑事件

盛大に開く 齒科醫學會

法人登記公告　陽德出張所
商業登記公告　鐵原支廳
商業登記公告　群山支廳
法人登記公告　水原支廳
商業登記公告　群山支廳
商業登記公告
商業登記公告　裡里出張所
商業登記公告　鐵原支廳
商業登記公告　安城出張所
商業登記公告　安州支廳

京城日報「花の日」本社記念事業

一

婦人の社會的運動を目標とする婦人の社會的運動としては、毎年東京において行はれて居る「花の日」が、最も有力な慈善運動として認められ、また直接の効果をあげて居るやうである。これは、目的そのものが、慈善といふたふとい事業であることが、その運動を力づけることにもよるが、一はその運動の方法が、こうした運動に最もふさはしい婦人團體の手によつて行はれること、美しい心持ちを表現する花によつて更に慈善行爲が助けられるからである。僅に五錢乃至十錢を投じてあがなつた一輪の花はやがて暖かい大衆の慈悲心となつて、不遇に泣く幾多の同胞を救ひうることが、花の日をして社會的に價値づけるのである。

二

近來の社會運動或は大衆運動と稱するものは、やゝもすれば時代思潮の表皮のみを趁つて人間の大眼目たる社會の美風良俗に立脚した健實な運動に缺けて居るうらみがある。この點では女子參政權獲得、廢娼等各種の女性解放運動の如きは凡ゆる社會運動と見ねばならない。けれども、われらは女性自らが街頭に立つて活動する社會的運動、若くば個人運動として、慈善を基調とする運動ほど女性にふさはしいものはないと信ずる。花の日の如きは、女性の愛の力を借り、近代の特色たる大衆運動をバツクとして、その目的を達するに恰好の事業であらうと思ふ。

三

「花の日」は英國のそれに倣ひ、我國では有力な婦人團體から成る花の日會によつて、毎年東京で開催され、漸次盛大に行はれ花の日が如何なるものであるかは、充分に一般に知悉されて居るやうである。けれどもこうした有意義な運動が、單に帝都に限られて居ることは、まことに惜しいことである。殊に京城のやうな、多くの社會施設を必要とする都市においては、花の日の催しの如きは、最も必要であり、又その効果も大なるものがあらうと思ふ。本社が始政記念事業の一として、來たる十六日朝鮮神宮祭典の吉日をえらび、花の日を催ふして社會奉仕の一端とするのも、こゝに着目したからである。」

四

花の日の當日は、京城婦人の有力な團體および、各篤志家を通ずる有志婦人は、擧げて本會の趣旨に贊同し、高潔なる心情のシムボルである白衆の花を賣るべく、自ら街頭に立つて聖戰に臨むのである。これを贖つた人は、胸間に菊花をかざして、「よきことをした」といふ心持ちを植つけられるに相違ない。内鮮婦人が同心一體となり街頭に立つてこうした運動に臨むことだけでもすでに尊い事業であることを激出するものであるが、更に府民の溫かい心に迎へられて、その日が有意義に終始することを祈望してやまない。（寺田生）

研究會の裏切りを樂觀してる與黨

政局紛糾の責めを塗りつけて　解散理由に─憲政幹部の肚

【東京電報】政本兩派の絶縁につれ研究會の大勢は漸次反政府的傾向を現し最近頭に佐竹次官を始め四政務官の進退問題が論議さるゝに至つたがこれに對し政府並に憲政會においては水野子等を通じて極力解散運動につとむると共に一方萬一

研究會 側の離反の場合をも考慮しこれが對策につき寄々協議中である、しかし目下與黨側の情況は大體樂觀に傾き要するに政府は傳へらるゝ如くに切迫せるものでなく研究會内部の大勢は依然政府に好意を寄するに變りなしと見てゐる模樣である、即ち政本兩派は現内閣を議會前に倒壞せしむべく必死となつて研究會に手を延ばしてゐるが大勢はこれに應がされて政局紛糾の

責めを 負ふ如き恐れをなすとは考へられず從つて水野子以下同會出身政務官が國民に首肯せしむべき明文なくして辭職する如きはせずなく殊に佐竹次官においては本然的色彩あるもその辭職はなほ疑問であるとしてゐるが若し豫期に反し研究會が政府と絶縁するに於て烈問題等を以てするにおいては若槻首相は總辭職する等の事なく寧ろ進んで政局紛糾の責を研究會に歸せしめ

解散の 擧に出でるものと解されてをり與黨幹部中には解散の好題目として寧ろこゝに至らん事を希望してゐる模樣である

佐竹次官について研究出の政務官　四人とも連袂辭職か

六日小笠原伯邸の研究會最高幹部會議において研究會の態度は大體硬化に傾きこの際政府と

絶縁 するを可とするとの硬論が有力となつた模樣であるが佐竹次官の辭意が背木次官との確執にあるものとせば研究會がこの際政府と絶縁するとともその名目を失ふべくまた、首相においても佐竹次官引止めの際背木次官を擁護することとならば佐竹次官の進退を如何にすべきや等についても意見が交換され佐竹次官の辭意はよし背木次官との

確執 にありとするも表面の理由はそういふ感情に基づくものならず政府の對時局方針に不滿なる點でありかたく同次官引止めは困難であり佐竹次官辭職と共に他の四政務官の如きも又連袂辭職すべしと見られてゐる

政務官の辭職は容認するに決定　元幹部の會見で　府との絶縁論優勢

高輪 水野政務次官は六日午前十時高輪に井上鐵相を訪問し十時へて牛込河田町小笠原伯邸を訪問し青木、牧野兩子の參集を求め佐竹次官の辭意およびこれに伴ふ研究會出身政務官の進退と井上鐵相自身の進退等につき協議するところあり午後一時散會したが右は佐竹次官の辭意はこれを許すべきか、これを許したる場合他の政務官の進退は如何にすべきかはた又鐵相は如何にすべきや等を協議したものであるが佐竹次官の辭意は他の政務官も又引續き辭意を洩した場合これを容認するほかなく、但し井上鐵相の進退については更に重大なる事を以て現實に直面する際更に協議するとなつた、大體において政府との絶縁論が優勢になりつゝあるもの、如くである

世界遍路の三好武二氏

王公家規範　愼重研究中

【東京電報】帝室制度審議會で立案した王公家規範は朝鮮統治上重大意義ある爲め政府は種々調査し研究中である、從つてこれが樞府の御諮詢も手間取る模樣である

比島獨立を主張

現狀では駄目だ　米國上院外交委員長の意見

【ワシントン六日發電】アメリカ上院外交委員長ボラー氏は依然比律賓を獨立せしむべしとの見解を捨てないと報ぜられる、ボラー氏は比律賓に關するアメリカの國策確定前にアメリカが經濟的に同島に發展することには必ず反對すべしと傳へられる、然しボラー氏は現在同地の不明確な狀態はアメリカの爲にも比律賓の爲にも有害であると考へこの際同島を獨立せしむるか又はアメリカ治下の一自治領として永久に存續せしむかに速かに決すべしとの意見を有してゐる

山内氏當選　福岡十區補選

福岡縣第十區衆議院議員補缺選擧開票の結果左の通り

當選　一〇一七二　山内範三郎（政）
次點　五〇九一　岡野隆一（中）
得點　一一七　米村庄太郎

新コースで世界めぐり

『五十年後の太平洋』の一等當選者三好武二氏　紀行は本紙へ寄す

大毎の懸賞論文『五十年後の太平洋』に一等當選した朝鮮北道顧技手三好武二氏は十一月初旬渡洋を出發しいよ〳〵世界一週の途にのぼるが三好氏今回の

渡歐は 從來の人々のとつたコースを全然變更して先づ香港に上陸しシンガポールを經てオーストラリアに入りメルボルンからクレマンデル鐵道で同州を横斷し西部に抜けるバタビアボルネオ印度等マレー半島を中心とする

南洋の 風物を研究してアラビヤを經て歐洲の舊航路ケープタウンを遠廻りし南阿のモロッコを視察してスペインに入り巴里ロンドン伯林等全歐洲の都を片つ端から通過するが更にトルコに引返しエヂプト通過紅海を船で一路南米ブラヂルに上陸し全南米を殘る隈なく抜渉してパナマ運河を渡りメキシコを訪ふて

國境を 越え南米の有色人種をたづね歷史に廻る南米の高嶺を廻り爛熟した歐洲各都市から惱みのバルカンへ、荒野の南米を通過してニューヨークを中心とする物質文明の王國全北米を探り桑港から日本に歸るのである所要日數は二ケ年間きかへ一枚カバンに入れて

野蕃と 文明と歷史と物質をめぐり、ほんとうの世界漫遊をしやうといふ計畫で「五十年後の太平洋」で讀者を驚倒した三好氏の眼にうつる全世界の種々相はかず〳〵の通信となつて本紙上を賑かすことゝなつた

九月までの對外貿易　昨年より入超二千萬圓增加

【東京電報】商工省發表本年一月以降九月に至る本邦外國貿易額は輸出總額十五億六百七十三萬五千圓、輸入十九億九百廿三萬一千圓、輸出入合計卅四億一千五百六十六萬六千圓にて差引輸入超過四億二百四十九萬六千圓の入超過を示し之を前年同期に比し輸出に於いて一億四千九百四十八萬二千圓、輸入に於いて一億二千四百四十一萬一千圓、輸出入合計にて二億七千三百八十九萬三千圓の何れも減少を示し其の率は輸出九步輸入六分一厘、輸出入合計七步四厘に當り輸入超過は前年同期に比し二千五百七萬一千圓を增加した

天下分目の決戰近づく

樂觀を許されぬ聯合軍の形勢

【上海五日發電】現在九江にある孫傳芳軍は五ヶ師旅約七千位に過ぎず徳安の南軍約一萬にて南軍の兵力ほゞ伯仲しおれば孫軍が沙河驛に陣地をきづき最後の決戰を試みるにおいては勝敗はひ難きも孫軍が得意の奇襲を以て勇敢に九江に迫れば決して樂觀を許さず亡し二、三日中の戰ひにて孫軍破れば總潰れとなつて戰局は南軍の勝利に一段落をつげ孫は南京にのがるゝの外なかん

煙草値上問題も纒まらずに散會　京城商議役員會　意見の交換のみに止む

京城商議役員會は六日午後二時より開かれたが、協議案が營業稅の增稅問題だけに役員お揃ひで、全員十三名出席し意見を交換したが、何分にも

營業稅 が百萬圓減稅されるといふのみで府および指定額以外の商工業者に對する賦課方法その他詳細が一切不明なので當日はたゞ意見の交換のみに止め、七日商議聯合會代表として渡邊京城商議會頭また京城商議役員會代表として河内山、丸山、兩氏が吉田、朴兩財務局長を訪ひ詳細なる

說明を 聽取して改めて對策を講ずることに決定して同三時散會した、なほタバコ値上問題についても種々なる意見が交されたが財政通の河内山氏よりタバコ値上の實行は專賣制度のことなる朝鮮では内地の如く實行容易ならず、葉タバコの耕作が許可されてゐる以上ソロバン通りには到底絶對なくまた葉タバコ耕作の

廢止は 無論必要ではあるが朝鮮の現狀としては廢止も不可能であらうといふ意見が出て別段意見の纒まるところもなかつた

副領事後任　凌冕芳氏着任

京城中華民國總領事館故鐘副領事の後任として北京外交部凌冕芳氏は北京より上海經由五日夜着任したが、氏は比島同國領事館書記官を振出しに大正十二年頃東京公使館に在職したこともあり爾後外交部付となり今日に至つてゐる

臺灣文教局長　前田氏に内定

【東京電報】臺灣總督府文教局長は新設され前田多門氏就任に内定した

東京市債　倫敦で成立

【倫敦五日發電】東京市債六百萬磅、利率五分五厘は愈々發行契約成立したが受付けはパンミユーアゴードン商會で當日發行主意書を發表した上愈々來る八日より一般市場に賣出す筈である

陳と鄧の尻込みで　振はぬ聯合軍

【九江五日發電】徳安敗戰以來陳調元の態度怪しく鄧如琢も亦た南昌にあつて援助に出でず孫の命を奉ずるもの江西都江のみ徳安修水間にて第四、七、廿七の三旅の大半は全滅し殘り四萬人に滿たず前途悲觀されてゐる

山東軍に引揚命令

【東京電報】漢口發＝五日海軍省着電＝大冶縣にあつた山東軍は聯合軍援軍の命により引あげを命ぜられた、同軍は馬登鎮のひきゆる土匪の敗殘された旅團で國民に掠奪暴行を行つた、農民はその後一致して鐵山にある山東クリー三千に私刑を加へた。【海軍省着電】革命軍一千四百は夕陽鎭鐵山に又一部は黄石港に到着した。

德安南方の鐵道破壞　壓迫され氣味の聯合軍

【九江五日發電】南昌の南方陣地における戰闘は兩軍とも損害多きため三日以來休戰の狀態にあるが聯軍の應援隊南來と共に近く戰爭

稅制會議 ─を終へて─ (17)

戸別割一本とした學校費の改正

賦課金額の割合は　これまでと大差なし

稅制委員會における地方稅の整理としては前稿に述べた市場稅の廢止と、不動産移轉稅の新設が最も大きな問題である。この外あらためて述べるほどのことはないが、いま一つ學校費の徴收方法を變更したことは、市場稅の廢止、不動産移轉稅の新設に次いで注目すべき事柄であるから、これについて少し述べて見ることとする。

◇　◇

學校費とはいふまでもなく、內地人側の小學校等內地人教育の經費に充當すべき學校組合に對する賦課金、學校組合費のことで、これを朝鮮人側の普通學校等朝鮮人教育の經費に充當さるるものであり、その納稅者は悉く朝鮮人である。しかしてその賦課金總額は全鮮を通じて目下八百萬圓に達し、この外財産收入使用料、手數料、國庫補助、地方費補助、寄附金等を合すれば、合計一千五百萬圓內外に達して居る現狀である。この經費がいかなる方面に使用されて居るかといへば、事務費、會議費、選擧費をはじめとして、普通學校費、實業補習學校費、基本財産造成費、財産管理費、國庫納金、學校費取扱費、學校建築費、積立金、學校費償還等に充當され、これによつて朝鮮人教育が現在維持されつゝあるのである。

◇　◇

然らばこれを朝鮮人は一人あたり幾ばくを負擔しつゝあるかといへば各道によつて何れも一率せず經濟狀態と教育施設の狀況によつて各道ともそれ〴〵高低があるが、京畿府の如きは總人口に對し一人あたり一圓廿一錢二厘、總戸數に對して一戸當たり六圓二十六錢七厘といふ割合であり、これを內地人側の學校組合費納稅者一戸當たり二十八圓六十三錢に比較すると學校費の方は、總戸數の內三戸に一戸納付するものがあると假定しても納稅者一戸當たり十九圓內外といふことになり、內地人側の負擔よりも非常に輕減されて居るといふこととなつてゐる。

◇

しかしてこの學校費は如何なる標準で賦課金が徴收されて居るかといへば地稅（市街地稅）附加金、戸稅附加金、家屋稅附加金、戸別割の四種類を合して學校費として賦課されて居る。然るにこれに對しては種々の弊害が伴ひ、併せて賦課の公平が保たれぬといふ點が多いので委員會でもこの賦課方法を如何に變更するかについて充分の研究が行はれたものであるが、その結果、この賦課方法を全然改正して、戸別割一本で賦課するといふことに改正されたのである。これが實行については各道ともにそれ〴〵特種の事情もあることであり、各道でもその賦課の手續きについては目下研究中であるが、要するに戸別割一本としたことは今回の委員會で決定したことで、これを賦課金額の割合からいへばこれまでと大差はないことになつて居る。

◇　◇

以上が地方稅における重要なる改正であつて、この外稅制の系統をなし得ない、例へば職工稅の如き極めて細民に賦課されて居たものゝ如きは全部今回廢止するはずである。然しこれについてはいまとり立てゝ特に述べるほどのことはないのである。（つゞく）

歩兵の在營年限明年から短縮

善後施設に陸軍省が約四百萬圓の新規要求

【東京電報】陸軍省では明年度實施に伴ひ明十六年度を期し歩兵科に限り在營年限を一ケ年半に短縮するに決しこれに伴ふ善後施設の爲約四百萬圓を明年度新規要求に計上し議會の諒解を得おるも萬一議會解散とならんか遂に訓練を終れるものにもこの新教育令は適用し得ざることとなり當局は憂慮して居る

日露漁業代表　進藤氏歸朝

【モスコー五日發電】日露漁業會議漁業者側代表進藤孝太郎氏は水產組合の招電により本日歸朝の途についた

人

▲久米民之助氏（金剛山電鐵社長）八日鐵原から入城朝鮮ホテルへ
▲武宮三省氏（光州辯護士）六日夜入城川尾旅館へ

……會……

▲龍山事務打合會　六日及七日午前九時より鐵道局に於て京城以北龍山事務打合會を開催
▲周防課長渡歐祝宴　京畿道衞生課長周防正愛氏の渡歐につき道警察部及府内各署の警部以下五十餘名は六日夜同氏を松金に招待し祝宴を開く
▲稅關長會議開催　十一日本府第二會議室で開催釜山、仁川、新義州の三稅關長始め保倉神戸稅關長、臺灣總督府關稅課長、大藏省金子關稅課長列席の筈と
▲京城府主催府協議員會　六日午後七時より京城府會議堂に會合し、朝鮮神宮例祭に關する件神宮競技の件京城日報主催町洞リレー競技に關する件等につき協議

しなば茶

淺野總一郎翁が淺野家族會とかいふ名義で近頃節倹を勧めるといふ噂を聞く▲釜山鎭の埋立を計畫し、更に仁川埋立をも計畫してその筋に目下請願中であると聞くが、とにかく氏が朝鮮に目をつけたのは事實▲もちろん内地の事業家が朝鮮に注目したことは、歡迎すべきことだが、今度評判を初めやうかといふのには『總一郎』の名前だけは出さなかつた▲產米增殖をやり山林部を獨立させ、いままた無煙炭合同に成功した池田殖產局長は『もう殖產局の仕事はなくなつた』と笑つてゐる▲そういへばその通り殖產局の最近といふものは隨分大仕事もあり、大きな變化もあつた▲だが然し無やみ矢鱈に生產增加々々々で生產の一點張も、むろん悪いことではないが、その生產を商工化するといふこともこれからの朝鮮としては忘れてはならぬ大切なことである▲これも殖產局の大きな仕事▲これからはその意氣と熱とを以て大いにこの方面に池田君の活動を希望する。

健文社の新刊と重版
◇ディッケンズ著　幡谷正雄先生譯註─好評重版─
原文 譯註 詳註　クリスマス・カロル講義
四六版三百餘頁上製定價金貳圓・送料金八錢
純粹の英語を學ぶには必ずディッケンズを讀まなくてはならぬといはれてゐる
本書が高等學校程度の教科書として、又受驗準備の最適參考書として愛用せらるる所以である！これ即ち

文學士　富田彬先生譯註─好評三版─
アーノルド・ベネット著　文學趣味　その養成法
LITERARY TAST BY ARNOLD BENNETT
四六版二百餘頁・クロース特製 定價金壹圓・十錢・送料金六錢
世界各國文學の同好者に歡迎されている名著にして原文に對譯脚註を施したものである。文學鑑賞の正しい途を指示するに本書を措て他に求むるは難し！

◇濱林生之助先生著─好評十版─
英文構成法
三六判三百五十頁・定價金壹圓參拾錢・送料六錢
著者が十數年の實驗に基き日英語法の差異を闡明し我學生が不知不識に陷る「和臭英作文の弊」を矯正し、凡ゆる構文上の文例を示して英學生の注意を喚起せしめたる名著である。

◇鈴木芳松先生著◇各冊定價壹圓・送料四錢
受驗英語の最捷徑
新式 英文和譯狙ひ所
新式 和文英譯狙ひ所
…各冊三六判二百餘頁クロース上製…
準備を急ぐ方々は唯本書中の「狙ひ所」だけを熟讀しただけで、充分である!!

徹底せる英文和譯研究　原・〇三・〇六
徹底せる和文英譯研究　原・〇〇・〇四
英作文の話
フレーズより實力へ
根本的單語研究
英語句讀法・讀方研究

◇永井末治先生著◇白熱的大歡迎忽ち重版
如何なる參考書にもよるも了解せざる者は本書を繙け!!
徹底せる代數の研究
代數學の初歩から高等の手までに、極めて面白く如何なる初學者にも容易に理解し得るやう講述した名著である。又受驗生には必勝の秘策さして大歡迎を受けつゝある！
●各卷四六判クロース特製●
上卷定價金壹圓八十錢送料八錢
下卷定價金貳圓武拾錢送料十錢
合本定價金參圓九十錢送料十二錢

受驗參考　歌で覺える國文法
受驗參考　現代文解釋要領
受驗參考　徒然草評釋
受驗參考　十八史略詳解

東京市神田區表神保町一
發兌　健文社
（小賣店に品切れの節は直接本社へ御申込願ひます）

京日案内

差押不動産公賣公告
一、土地三百四坪外二百九十五坪
一、建物四棟
右十月十二、十三日午前十時……ニ於テ公賣ニ附ス……者ハ本郡財務課ニ就キ閲覽スベシ
大正十五年十月四日　高陽郡守

貸間　學校等へ御勤の方へ好適
店員　希望者は至急來談あれ　仁川本町四丁目
福合　方特約店募集
ラチ　オプアンダーウーマル　小賣は御値段くた
讓店　市内一流のその譲渡
機械　特許セメント瓦機
新刊
社員　募集
恩給　長期、短期
恩給
恩給
公債　及債券高價買入
毛皮
銃修
古本　高價買入
ラチ　良い品を安く
ほね　つぎ
寫眞三割引　定價ノ三割引　齋藤寫眞館
外務社員優遇　山十製糸株式會社生命保險部

全鮮救世軍　邦船射撃事件で

…萬國總督のブース大將 十一月四日入城す

…オブ、カナダ號にて來たる十一日…横濱着の豫定で來たる十一月四日…夕京城着といふ事になつて居る…この際全鮮より內鮮人士官およ…び外人士官を召集して大集會一を…されてゐる、救世軍において…て歡迎會外集會を催し、六日夜は…竹添町リチャード記念會館におい…て救世軍々人による歡迎會が營…

今回のブース大將の隨行…員はロンドン救世軍萬國本營のカ…ニンガム少將、ブース大將の長子…

昨年優勝の蓬萊町 再勝を期して奮起
各町洞連日連夜の猛練習 戰機漸やく迫る

わが社主催第三回京城府內各町洞對抗リレー大會は既報の如くすばらしい人氣の中にいよ〳〵今七日を以て申込を締切る事になつてゐるが、當日のコース、大會規定等は別項の通りで一等、二等、三等までには大會審判委員の資格審査の後正賞として本社特製メダルを贈與する外

多數 の副賞を贈るはずで當日の榮あるオリーヴの冠は果してどこに落つるか昨今の各町洞の猛進ぶりから推すと全く未知數で昨秋の一等蓬萊町四丁目チームの廿六分卅五秒といふ好レコードは再び保持出來るが再度の勝利をこひねがふ同町の猛練習ぶりは感嘆に堪へぬと同時に他町洞チームの

熱心 さも見逃せぬ形勢にあるから當日沿道に人垣をつくる市民の熱狂は更なり選手を激勵する應援隊の昂奮ぶりが思はれる

大會規定

一、審判は最終とす
二、各選手はチームマークを附す
三、服裝は各チーム見苦しからぬ
ユニフオームで一定すること
三、コースを完了せず其他大會規定に違反するものは除名す
四、申込メムバー以外の選手の出場は絶對に拒否す
五、脚力を補とするもの、出場拒絶
六、疾走中自轉車其他にふれる等自己の疾走の便宜に資する行爲は一切禁止す
七、其他ランニング規定は一般陸上競技規定に準據す
八、其他は審判委員會に於て決定

大京城を一周して本社へ
鍾路黄金町鮮銀前を經 第五走者の大決戰

競爭コースは圖に示す通り本社前から總督府新廳舍に向つてスタートを切り安國洞電車終點に至つて第二走者と交代し鍾路十字路を經て鍾路三丁目鍾路四丁目（電車停留所のかたはらの）の**電車** 停留所のかたはらの驛前で第三走者と交替鍾路四丁目を右に折れて黄金町四丁目に出で第四走者と代り一直線に走つて黄金町二丁目日本生命ビルを左に迴り朝鮮銀行前で第五走者と交替して南に一散に走りぬけ南大門を經て本社前に至るのであるが

途中 バトンの授受を行はなかつたりその他大會規定に反する行爲があつた場合は失格となる

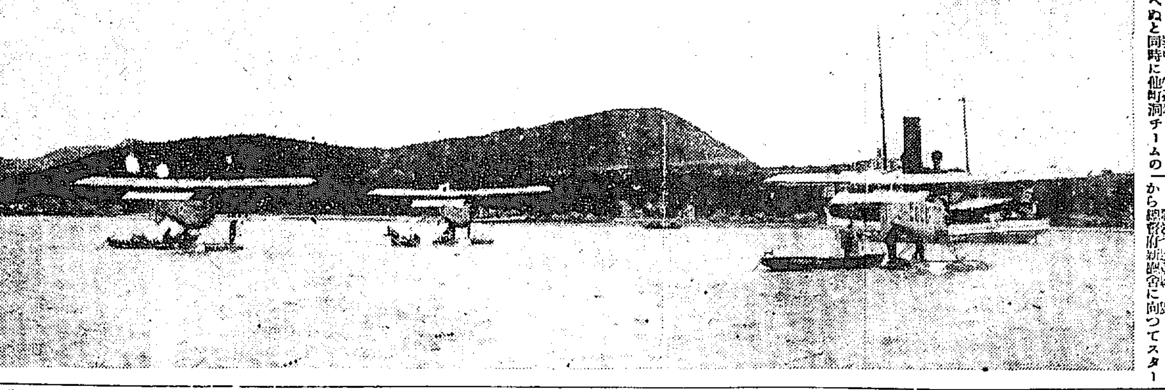

三機着水す
內支連絡機 木浦港へ

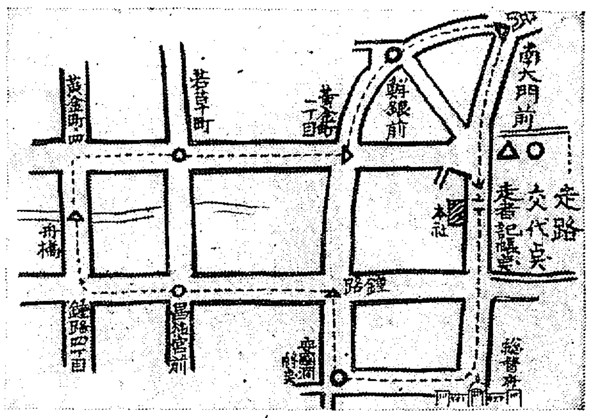

槿花女學院 盟休す
二部教授の不滿から

府內安國洞私立槿花女學院四年生六十名は去る十四日から同盟休校して今なほ學校側と對抗中である同校はキリスト教系の學校で校舍狹隘と經費の點で一、二、三年生を午後教授し四、五、六年生を午前として二部教授をなし一年二回進級す 制度でありこの十月一日が進級日であつたが今度四年となつた級も依然として午後教授を繼行してゐるため學校側は轉校は勝手にせられたしと返答したので尚硬派卅名は依然休校中である

放免を嘆願して愛妻法院へ日參
夫の身を氣遣ふ殊勝さに 警官まで貰ひ泣き

先日來京畿道警察部の李刑事課長のもとへ足繁くかよふ若い鮮人婦人がある女は本年七月大檢擧となつた共産黨事件に連座し入獄中の

諺文 新聞記者李鳳洙の妻で鮮人の同主義者間に頂くみられてゐる人物であるが夫が入獄以來妻の姜氏は毎日の如く刑事課に法院に課長や檢事を訪問して涙ながらに夫の放免方を嘆願し膝びかなふまでは日參するといふ調子でその殊勝な心だてには警官も貰ひ泣かされて居る、妻の姜氏は內地の女子師範出身者で夫が新聞記者になつて

以來 主義者の群に投じたのを氣にしてあやまちのないやうにと堪へず夫の行動に注意してゐたが遂に先般の事件にかゝつて捕はれの身になつたものであると

學校に反抗し九大生四名放校
時事批判演說睨まる

【福岡電話】九大では六日午前かねて自由與論同盟その他に屬し學校側に反抗してゐた法文學部三年生二名一年生二名を放校處分にし又一年生一名を停學處分にする旨發表をなした右學生等は七日福岡市記念館で『學生時事問題批判大演說會』を開き大いに學校當局の反動的態度を論難する計畫であつたがこの處分に對し又何等かの運動があつた模樣で大工原總長は『今回の處分は思想問題とは關係なく學生等が各學生に注意する爲呼び出したが應ぜず反抗するので學內秩序維持の爲この處分を斷行したのである』と語つた

物々しい立會裡に鼻唄交りの刈入
狼狽した支那へ我領事から 商租權確立の逆捻

【安東縣特電】三道溝問題せいよく日本側は邦人保護のために最後の手段に出でる絶對意嚮成ると聞くや支那側は俄に狼狽し官憲解決の交渉を西澤領事に申し込

日本 側はこゝろよく之を受け入れ五日夜十一時頃まで折衝を重ねた遂に支那側は從來取來たつた態度を翻し今後同地方の農作物に對しては一切干涉を加へぬことを約したことに刻々險惡を傳へられた大問題も流血の慘を見ず平穩な解決を見六日同領事館から通譯ら關係支那側から一名の兩代表者が現場に急行し兩代表立會の上で鮮人がかりいれを開始、鼻唄で收穫に余念がない、問題となつた土地は商租權に基づき今後廿五ヶ年の權利あることとなれば又々この種の問題が

起ら ぬとも限らずこれまでの隱忍に日本側は堪へ得られぬまでの屈辱を忍んだ結果この英斷に出るはらをきめたのであるからこの機會に徹底的の要求をなすべく一面には商租權擁護のために徹底的解決に出る意向らしく因にこの問題に事態の出動準備せることなく又何時でも出動出來る事に警備隊が演習計畫を變更したゝでのことである

今日の話題

○【東京電話】閑院宮殿下は滿洲御視察を終へさせられ六日午前九時十分東京驛著列車で御歸京になつた。

○伏見宮博恭王第二王女敦子殿下（御年二〇）はいよ〳〵清棲幸保伯（二七）と來月初め御結婚に御治定今月末正式に勅許がある筈

○アフリカ駐劄日本大使松平恆雄氏は五日の獨立百五十年紀念博覽會日本デーに臨むため正午ワシントンから來着し東部から集まつた日本人は三千人に達した

【總督府】

○二日からはじめた保安課の自動車車體檢査百臺を行つた結果、齋藤總督の乘用車と府の傳染病患者運搬用が不合格

○上海發釜山に向つた米船ドンゴ號の水夫二人自慢話から喧嘩して一人は瀕死の重傷釜山着前に鐵道病院へ

○大田警察署では市內接客業者に對し九日午前九時より午後二時まで同署道場において腸窒扶斯によりコレラの豫防注射を行つたが人員實に六百五十余に達した【大田】

○一日から十五日まで赤十字朝鮮本部で平北の巡回治療、受療者一日に百余名病人や貧民は涙を流して大喜び

○八日夜公會堂で『秋の調べ』の獨女演奏するソプラノの谷口ひさ子さんと、寧曲の樹てる子さんが、佐藤令山師の紹介で、きのふ手を攜へて本社を訪問した

○大谷友三郎、泉鏡子の離婚説を傳へられたマキノは大騷ぎ、友三郎は正親町鏡を、鏡子は大文字學の花柳に扮して撮影中と報告。

○ベルギー皇太子レオポルド殿下とスエーデン皇姫アストリッド殿下との御成婚式は十一月廿日執行される

○西大門署の犯罪檢擧數は近來好成績で、八月中は京畿道第一位を占めたが、九月中も檢擧件數二四五件、人數一三六名に達してゐる。

モヒ數萬圓巧みに密輸
女交りの大密輸團 ぼつ〳〵泥を吐く

既報、本町署の活動によつて檢擧したモルヒネ密輸犯人清水勇次郎（四〇）は大阪東區平川町三なるモヒ密輸の本舖山本半藏より莫大なるモヒの供給を受けこれを小賦に鮮人に向け發送したが釜山において早くも官憲のためかぎつけられたので一部分のモヒを攜帶して

そこ〳〵に京城へ逃入し府內並木町一〇四菅田ヒナヨおよび大和町三の五九菅田ヒナヨ方に身を寄せた所を釜山署よりの手配により本町署で取押へたもので清水の外に藥物商伊藤福藏（四七）も仲人も共犯者として檢舉、菅田方に隱匿してゐた柳行李詰のモルヒネ百九十一瓶價格九百圓も同時に押收した、彼等の外になほ共犯として佐藤某の名があげられてゐるが同人は目下行方不明になつてゐる、とらはれた一味の自白によれば大阪の密輸本舖において荷作りした多量のモモは前後十數回にわたり朝鮮に向けて發送し巧に官憲の眼をかすめ京城には九月下旬八百瓶價格四千圓を前後三回におよんで輸入し一瓶につき五十錢の口錢を得てゐたものだが以上は一味の自白によるー部分の事實で密輸モヒの金價格を見積れば實に數萬圓に達する

見込みである本町署では司法係、警部係で取調べ、刑事は引續き北鮮方面の爲活動してゐる

二千圓の拾ひ物
三千間の網を漁船拾ふ

【釜山電話】慶南統營郡遠島灣ではる四十分頃絶影島燈臺沖合で延繩漁業中長さ三千間餘りの巾着網が潮流に流されるを發見拾得し船尾にひいて來て水上署に屆け出でたが時價約二千圓位のものであると

紙屑の獨公債が芽を吹いて黄金
新公債と交換する

朝鮮內にもドイツ聯邦諸國とその他公共機關發行の獨公債の所有者があるが大戰後ドイツマークの價値が下落しその價值を失つたが、ドイツ政府は信用回復のために

新公 債と引換る事になつたが在神戸ドイツ總領事館は一定の期間內、獨公債の屆出を受付る事になり、この旨外務省より本府へ通達があつた、これによれば、ドイツマルク公債は公債償還公債と引換ふ事になり、現所有者が千九百廿年七月一日以前にこれを取得し引續きこれを所有するもののみに限り

願書 と取得の時日を明記して公債を添へ鮮內に居住する所有者は十二月卅一日までに在神戸總領事館に屆出る事になつてゐる、紙屑のやうなマーク公債の所有者もこれで目が出ると喜ばれる事であらう

不敬の聲に絶版して燒く
出版界空前の物議を醸す 井上博士の神器論

【東京電話】さきに問題を惹起した頭山滿翁その他より批難の鋒を受けた井上哲次郎博士の著書『我が國體と國民道德』はたま〳〵我國體を象徴する三種の神器をうんぬんする文章に誤解を招く恐れあるに鑑み井上博士も熟慮の上絶版とし、かつ全國書店に散在されたものも洩れなく買收し全部を破棄燒却する事となつた右の如きは我出版界空前の事である

同書は警視廳が探知して五日午後警官の注意で一同は來る廿日までに全部を根町に移轉すること、なつた

大演奏を前に 都山流竹令會員の大合奏練習

立退きから陳情騒ぎ

龍山總督官邸前は水害後水に追はれた二村洞民が數戸の假住居を建ててから次第に戸數が增し現在廿八戸の一部落となり築堤工事中の地盤であり當然築堤盛土となるので立退方を注意したところ部落一致して反對し總督總監京城府および警察署に陳情せんと計畫中を龍山署で

石黒の行方まだ不明
脅喝事件缺席の儘判決

【東京電話】村越文子の怪寫眞事件以來行方不明となつてゐた石黒英一郎に對する公判は六日被告缺席のまゝ開かれ被告は石黒に懲役八ヶ月平岩に六ケ月を求刑した

平壤機の故障は小部分

大邱地方における四日より九日に至る聯合演習參加の平壤飛行第六聯隊の偵察機三機は鐵道沿線地方飛行中乙式五九六號が機體に故障を生じて

八對一で殖銀大勝
對府廳戰

わが社後援京城運動具商會主催第三回全鮮實業野球大會第一回戰殖産銀行對京城府廳戰は六日午後四時半龍山球場で見島（球）網干（壘）審判の下に府廳先攻で開始

殖	2	1	1	2	2	8
府	0	0	0	0	1	1

府廳投手馬の制球力全然なく盗投を繰り返し死球三個も送り三振は一つしか得ず安打七本も奪はれて殖銀は久しぶりに高橋をプレートに立てたが病氣上りの事とて六本の安打を許したが向五つの三振を得てゐる投手を比較しても遙かに殖銀に勝味あり守備に於ても殖銀二府廳九のエラーにみても格段の差異がみられる六回表に二死後馬左翼越二壘打をとばしたが馬場のピーゴロで萬事休し日沒に至つた爲殖銀裏を攻めず八對一でコールドゲームとなつた時に五時五十分

殖銀	田木內谷田村源橋屋	朴一村上一馬
	神鈴丸池內森中川高土	川源
	三中一右左捕遊投二	
	25打數 7安打 2打點 1三振 14四球 4犧打 3盜壘 2失策 9	
	19打數 6安打 1打點 2三振 5四球 2犧打 0盜壘 0失策 3	
府廳（先）	永村 堀田 岸山	土屋 馬場
	福朴上馬馬野李根內	中村 角谷
	遊一三投捕左二右中	殺打 併二

五十萬增收
鐵道の見込

鐵道局上半期營業成績は一時五十三萬圓の增收を見たがその後減收となり結局豫算額に對し廿八萬二百四十圓の增收に終つたが各種の營業材料から年末までには增收は五十萬圓を突破する見込みである

帝展搬入終る
七日から審査

【東京電話】帝展は五日深更を以て出品の搬入をへ七日からはいよ〳〵鑑別に入るので六日朝美術學校に會員會を開き協議の結果明年より第四部美術工藝を新設に決した上各部の審査員會議を開き鑑査の手配をとゝのへた

同海岸に不時着陸せしことは既報の如くであるが搭乘者は無事、又機體の故障は機體その他極めて小部分の爲大邱より機材を取り寄せ應急修理の上大邱に飛行の豫定

旗印幟 祥天幕 京城黄金町五丁目 龜屋染工場 電話本局一五八五番

りん病 は治る 急性も慢性も只一劑で奇妙にヨナル他に類なき専門良薬あり切手三錢送れ秘密に教ゆ 名古屋市中區流川町 小栗作造

痔 胃腸 肺 腹膜 結核専門 古賀病院 九州線田代（トス驛下車） 電話鳥栖五十…

冬シャツ メリヤスシャツ 商道印
茶色長袖 一九十八錢
白色同 一二十錢
茶色同 一六十二錢
玉子色同 一二十錢
茶色同 一七十五錢
茶色四 二圓四十錢
時大寸 二圓
ズボン同値 ●地方は代引 ●絶對正札 ●商店卸
京城南大門通三丁目 佐伯洋品雜貨店

ニノミヤ式 一馬力ヨリ十五馬力迄 在庫多數 【型錄進呈】

地方特約店募集 京城府西界洞三三 京城鐵工所 京城府南大門外 京城鐵工所營業部 電話龍山 武武參番 電本局九四一番

總督府及各道郡御指定品 ニノミヤ式石油發動機 ニノミヤ式高級籾摺機 同セントリーヒューガルポンプ 同パーチカルポンプ 日下部式精米麥機械 右各種豫算見積書御請求ニ依リ提供ス 機械道具ノ方ハ特ニ割引ス

大工さんいろは …すぐやくにたつ建築學をくはしく解いた調法な本 東京四谷永住町帝國工業教育會 名古屋市鶴…

煎餅製造機 見本無代進呈 …

本町二丁目東洋屋ノ新製品 田中式 豚肉料理 新羅燒（シラギヤキ） 御注文ハ電本局一三二一番へ

時計 貴金屬 寫眞機 金銀 及 材料一切 鏡ミ 幻燈器 株式會社 大澤商會京城支店 京城本町一丁目 電話本局 長二六番 長三三九番 長四八〇番 振替京城三三一番

神經性病 專門 京城西大門町一丁目九 （電話光化門二四七番） 神經科 精神科 金鐸遠醫院

綿 內地人用 鮮人用 蒲團綿 中入綿 青梅小袖綿 鮮票 玉票 製造元 朝鮮製綿會社 京城府青葉町

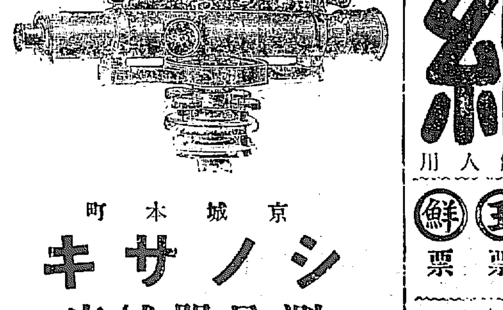

京城本町 シノサキ 測量器械店

見本陳列 秋冬向新柄品揃 TRADE MARK OTANI 登錄商標 全國各地著名百貨店洋品店雜貨店呉服店等ニ販賣ス 大阪市本町四丁目 カタログ進呈 大谷シャツカラー製造所 電話本町一九四八番 一九四九番 振替大阪五五二番

彩雲閣主人王景林氏補訂 中村德三郎編著 增補 麻雀競技法 定價一圓 送料十錢 既に定評ありし本書は益々其の萬全を期し多大の犧牲を拂ひ…初版と比し紙數のみにても約十頁の增加をなし…三回…初學者の爲めには…

六版出來 訂正增補 ◎右に出ずるものなき本邦唯一のものにして、初學者の爲めに…る人と雖も必ず一讀を要す

附錄 麻雀採點法 一部金二十錢 送料二錢

（麻雀用具 日本內地朝鮮よりは京城支店麻雀製作所へ申込まれたし）

出版 千山閣書房 大阪市常盤橋 電話 四三六…

愛闘（2）

山田勇雄作
多田毅三畫

弱き者（二）

『マダム、今夜はぜひ、木島を踊らしてやつて下さい、お願ひだ……』

哀願するやうな調子で、さういひながら高山は、玉枝の手から離れられさうにもなく、彫刻のやうになつて無表情な木島をあはれんだ。

『木島、だめだぞ、今夜はとりこになつて呉るな。十一時の終列車で、一しよに踊つてくれ』

『厭です、斷じていやです。誰が踊すもんですか……』

『だが、それでは、木島がかあいさうだ』

『鐵一さんが、何がおかあいさうなんです。高山さんは非人情れ、あたしの氣持にもなつて見て下さらない』

玉枝は譯がしたゝりさうなまぶたに、かすかな憎しみの色を浮かべて、つめたい目で高山を見つめた。そして沈默をつゞけてゐる鐵一に、更につよく接觸した肉體を衝動的におのゝかした。動かない鐵一のすこやかな氣分を、それが波動のやうな旋律で刺戟した。

『おい木島、いつたいどうしやうといふのだ——今夜は東京へ一しよに踊つてくれ、いかに頑固な僕の說得も、留さん——細君の純情の前には多少のはゞかりがあるからなア』

『……』

木島は返事をしなかつた。玉枝がすぐ話を引とつて

『はゞかることはないわ、高山さん、あなた一人でお踊りになつて頂戴に、ありのまゝを報告して頂戴な。』

彼女は強い、捨鉢的なそれでも美しい女性の誇りを、口もとの微笑の中に維持して

『鐵君に、かういふ女があつて、木島をとりこにして、放さないつて一ね、いゝでしやう。だけど、男は卑怯だから、さう正直にはへないわ。だから、そこは高山さんが友情の見せどころよ、お得意の雄辯で、親友がなか／＼放さなかつたとか、何とかお上手な理由をつけて下さらないこと』

『冗談でないよ、今夜は非常にわるい晩なんだ、木島が踊らないと、木島は勿論、それにつながる僕までが、滿鐵にかゝはる問題だからね、玉枝さん、後生だから頼む』

『厭、わたしいやです。今夜鐵一さんを踊すやうなら、わたしけふこゝへ、來ていたゞきやしなかつてよ』

『それはその通りだが、僕は今夜僕が木島を預かつて來たのだ、ぜひつれて歸らなければ、奥さんに僕の面目がたゝない』

『奥様の嫉妬に支配されてゐる、ちつぽけな高山さん、あなたの責任はあはれなものねえ』

『全くその通り、あはれな者のために、ぜひ木島を解放して下さい一生のお願ひだ……』

哀願になつて哀願する高山の様子がおかしいので、玉枝もつひ笑ひを洩らしたが、夜の光に照された半顔がつめたく輝いた。

夜の行進曲のやうに、時たま、ジャズ、バンドが鳴る。ユウモラスな樂の調子も、それが哄笑するやうに聞こえて、一瞬の不快が怨ら玉枝の胸にこみあげて來た。

『鐵一さん、あなたはどうなさるの、要を放つて置いて、お踊りになれること』

『勿論、木島君も踊るつもりだよ、なア木島、さあ、出掛やう』

『まあ、待つて下さい、高山さんは、落つきがない方ね、要、鐵一さんにうかゞつてゐるのよ』

『しかし、マダムのは木島君に一番の欲側だ、だめだよ、木島、たいがいにして踊らう』

無言の木島は、その瞬間、木彫のやうにすつくと立ち上つた。

夜のヴエランダの一角に、もつれてゐた二個のかたちが、光にくずれて、黒い棕梠の葉があはたゞしくおのゝいた。

『玉枝さん、濟まないが、僕は今夜は踊ります』

木彫の男がはじめてこれだけの口をきいた。

『どうぞ、御自由に……』

玉枝は決然として叫んだ。そして樂の音をはげしくヴエランダに刻んで美しい姿が闇の中から、光の中に吸ひこまれて行つた。

階上の自分のルームにあはたゞしく入つた玉枝はベツドの上に俯れると、打伏せに全身を顫めて激の聲をあげまいとつとめた。

しかし、彼女は程なくドアの外に木島の足音が忍び寄つて來ることを、十分に期待してゐた。

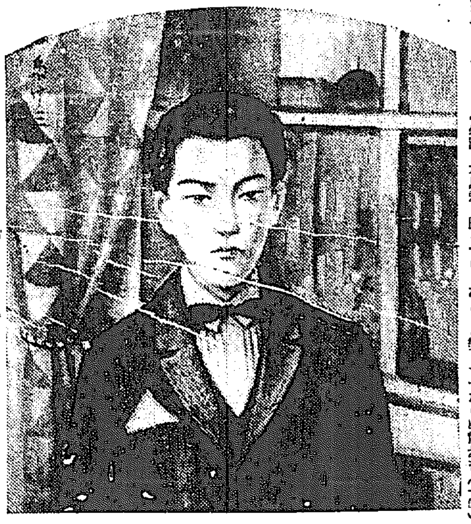

京日短歌

尾上柴舟選

『玻璃』——(七)——

秀逸 往十里 木内 蘇堂
寒すぎて春日あまねき硝子まど硝子のよごれ縁にうつれる

秀逸 龍山 結城 牧哀
玻璃のごと澄む水底にのんびりと動ける魚は春の魚かも

秀逸 安城 田淵 兵人
繪模様の玻璃戸やぶりしいさゝかの妻のあやまちを責めにけるかも

秀逸 京城 粟田口秋水
玻璃窓ゆそとうかゞへば兒は母と安らに睡り醒沸かさな
丸玻璃の金魚浮き上りさ夜更けを水のむ音の靜かなるかも
そゝくさと出て行く人よ夕陽は玻璃戸に今し照りきにまれり

三等（賞金半圓） 平北博川郡嘉東 渡邊田茂津
陽の當る玻璃戸に蠅すりつけて喚ける多の虻を見るるも

二等（賞金一圓） 京城並木町一八二 石井宗吾方 鶴沼 滋子
こはれたる玻璃器そのまゝつかひ居るまづしさに居てかこち言なく

一等（賞金一圓五十錢） 京城府本町五の二五 穂萬内 山口みどり
店先の玻璃戸にうつる我が影によと樂しますなりぬ散歩を（一等）

江東臨鏡吟社（浩丹報）

天の川しつとりと露の帰揃設 露子
朝寒や舟に親しむ病後の重 翠水
そゞろ來て河風涼し月の橋 藤風
雨晴れて空に咲き浮く秋櫻 林嗣香
涼しさや浪に漂ふ夜釣舟 蜑女
涼しさや山頂極め裝を解く 同
行軍の靴傷辛し霧の峰 燕芽
朝寒や悲む幽谷の掛時計 獸石
涼さや水の滴る楠木柵 恒川晴朗
朝寒や濱草日々行く 駄州
朝寒ゆ露しとなる庭の石 森陽
野風呂たく研の濡りや天の川 汀舟
コスモス窓明けて月に茶碗 浩丹

汐進吟社（玉鈎島串郎報）

コスモスに手物濡さゆれ散 登城
凪雲もの影ゆらぎ秋の月 女次に
そゝくさと蕎麥に活け今より秋櫻 柏龍
親船子舟も居つ秋ざくら 朝風
集ひ來し子等合唱や月の庭 石華
寄る句もなく更けつ冒水忌 中郎

歳氏を迎へて（忠川）

翳せめぐ裸灯風呂落し鬼 歳
桟橋の漸く遠し朝の霧 竹雨
大海の中の細鳴きつゝけ 粟秋
川霧を落り出かゝる渡設 さとし
朝霧や黒岸き出して荷揚へ 草見

新らしい出版物

◇電氣實務常識（電理會編）前編は通俗電氣問答、本編は是だけは心得おくこと後編は通俗ラヂオ問答中學程度の電氣智識を有する讀者を本位として編まれてゐる（六十五錢東京京橋區南金六町電氣之社發行）

◇農業と社會主義（平野學著）近時農民運動は、可なり著しい發達を遂げてゐるが一般地方農業の經營は依然、零細農の範圍を脱しない。如何せばこの狀態を洞展に導き得るかを考へ、專ら農業の社會化、社會主義化に試ておしへてゐる（一圓三十錢東京神田區猿樂町發村閲胡殿書刊行會發兌）

▲刀劍研究（十月）五十錢東京下谷區第町南入社 ▲朝鮮教育新聞（十月一日）月三十錢京城仁寺洞其社 ▲朝鮮經濟新報（十月）四十錢京城旭町其社事務所 ▲印刷時報（九月）五十錢大阪南區上本町二丁目大阪出版社

將棋新手合（四）

於東京市日本橋區蠣殼町一ノ四 溝呂木將棋所

香角交△五段 山北孫三郎（東京）
角落香▲二段 志澤 春吉（東京）

（圖は前號指了の局面）

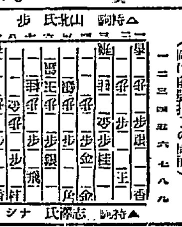

△二四金▲二七玉△四五歩▲同歩△同桂▲四六歩△三七桂▲同角△四三桂▲二六角△三五歩▲三八飛△三六歩▲同金△三五ラ▲三七金△二四歩▲同歩△二五歩▲二三歩ナル（以下次號）

對局者の感想

▲志澤二段曰く 二七玉と上つて敵を壓迫して入玉陣形に出た

△山北五段曰く 四三桂と打つて攻める順となつては指易い氣がした

▲志澤二段曰く 角を犠牲にして二三歩となつたのは辛らかつたが已むを得なかつた

溝呂木七段講評

◇下手方二七玉は悪い三八金と上る處である

◇上手方四三桂打は手筋である

◇下手方敵の二五歩の時角を捨て二三歩となつたのは無理にみへるが此處で一七角二四金と指されて後に一筋より仕掛けられて悪くなるので見切つて步をなつたのである

讀者らん

▲黄金館上映中の『懐しの鬼』を見たが近頃にない氣持のよい映畫であつたノータイトルなのが殊にいゝ、無條件でグン／＼チャールス、レイの純情なアクチングに引入れられてしまふ解說の南君と相まつて近來の見物だこれからもドシ／＼この種の映畫を上映乞ふ（龍山生）▲犬の首輪に文字を書く職人は京城ではどこにおりませうか（一讀者）▲文化生活火鉢の炭の代用にする石綿は本町四ノ三五西松金物店にあります（西松）▲南米倉町の部長の奥さん子供づれで近所隣を惡口饒舌り續けるのはおやめなさい（町内の女）▲大正館よ外館の樣に入場料を安くせず『秋の歌』の如き現代劇を見せて下さい四三郎の猫へる所は實によかつた（阪要堂）▲内鮮、滿洲、樺、北、臺各地の紀念スタンプ特殊日附印を蒐集してゐるものです種類を問はず何卒下記へ（府内蓬萊町四田口多聞）▲『融和之大王、利益聚太』子ウサギ買入、蓬萊館』と麗々しく田中に看板を掲げあるも賣るときは當外の暴利を貪り、買ふときは買を左右に託して容易に引取らず（借用坐聲居士）

恐るべき老衰病の原因
動脈硬化症と腦溢血（中風）
如何にして起る？

一、腦溢血中風を起すのも
二、性慾と精力の衰へるのも
三、老衰や早老を招くのも
四、肩がこり耳鳴がするのも
五、血壓が百五十以上昇るのも
六、老性腦神經衰弱となるのも
七、眼力や齒力が弱るのも

みな動脈硬化症から來る

▽血液ジユンカンに變調を來す秋は殊に腦溢血を起し易し

こゝに安全なる内服海藻精劑現る

藥名を海歸來と呼ぶ

聞くも恐ろしき腦溢血や老衰早老の原因となるべき動脈硬化症といふ血管の硬くなつてくる病に罹ると第一に血液ジユンカンが惡くなり血壓が百五十ミリから百九十乃至二百二三十迄病的に亢進し五臟六腑も弱るから歩行、疲勞、どうき、息きれ、手足が冷へ頭部に充血し時には手足に水腫が來たり、しびれたりする眼の水晶體が硬化して老眼となる又一番危險なのは腦動脈の硬化である、これは耳鳴がし肩がこり便通少なくのぼせ易くそして首筋から頭につり重頭と眩暈に惱まされ輕いめまひが時々し、かやうな前兆が無いても治療もせずにすておくと卒然と腦溢血を起して斃死することが多い又或は中風症となつて半身ふづゐのうき目を見るそれから夜間小便の回數が多いのが常である又記憶が惡るくなり感情が昂奮して些細のことに腹を立てたり怒鳴つたり口惜しがつたりし不眠症も起す又性慾も精力も著しく衰へる、これ等の症狀を發する原因は主として平素酒をのむ人、古き梅毒ある人、房事過度の人、心身疲勞の人、肉食美食の人、たばこ呑、糖尿病者、慢性腎臓病者、肥胖病者、中風血統者と神經質者等が多數を占めて居るかりそめにもかやうな症狀が一つでも現れたら一時も早く治療と豫防を講じ大事に至らぬ内に自ら身を保護しなくては悔ゆるとも及ばざることになる、茲に新發表する海歸來は獨人ベラール氏クールトア氏×陽先生がある、海藻中より發見元素を基礎として創製せられたもので海歸來をのむと恐るべき動脈硬化症、中風、古き梅毒までを治し、又一は神經を神經々統に達し、充血を治し持續…

恐るべき副作用全くなきが故に老人にも安全な豫防藥と云ふ、既に海外まで高評をうけ代價なし必ず海歸來を指命を乞ふ。價は二百八十錠入り二圓六十錢、四百八十錠入り四圓、九百六十錠入り六圓、一千八百錠入り十一圓、便はカワセ又は振替にて註文の節は代金引換は十二錢小包料不要、三十錢以下は切手にて送料前納の事

東京市本郷區菊坂町五十二番地（長泉寺前）
日本總發賣元 河合洋行
振替東京四六一八二番
電話小石川五一一二番

世界的となつた
海藻精劑海歸來の海外輸出方面

北米合衆國 カルホルニヤ洲 サンフランシスコ、サクラメント、ロースアンゼルス ストワオトン、オレゴン洲 ポートランド、ワシントン、シアトル、タコマ、米領ハワイ
英領 カナダ バンクバー、ニーウエストミンスター、ステブスエン、グリンスルバート
東印度スマトラ

京城府南大門通五丁目四番地 河合洋行京城支店 電話本局二五六七番 振替京城四六七番

代理店 京城府社稷洞二二七 竹内洋行藥品部 電話光化門二三一番 振替京城七九番

代理店 京城南大門通一丁目三〇番地 竹内洋行藥品部 電話本局二九七番 振替京城一九一〇番

釜山府西町四丁目五六 河合洋行南鮮支店 主任 手島文士

●學校の成績は頭が第一である頭のボンヤリした時◆頭のクシヤ／＼して學課の進まぬ時◆帽子印荒川の

ノーシン

をタツタ一服のんでごらんノーシンは森田資孝博士御推奨の頭痛頭重の妙薬で忽ち頭はすつきりし面白い程勉強が出来る

濃化粧白粉下
新御園の蕾
伊東胡蝶園創製

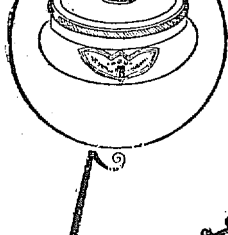

何處へ行つても大流行を極むる
その理由は……
白粉のツキが良く
お化粧崩れを防ぎ
お化粧保ちが永く
皮膚に營養を與へ
お顏の色艶を増し
アレや日焼を防ぐ

獨特の效果ある白粉下

京城日報 夕刊

武備を整へて けふ鎌入を決行

武裝警官と守備兵が集り 支那兵二百が對抗

【安東電報】三道浪頭における鮮農耕作地水稻刈取紛擾事件につき安東領事は既報の通り警察力をもつて之を解決せんとし關東廳および滿鐵當局に交渉し應援警察官の派遣を求めたので五日旅順および奉天より騎兵銃を携帯した七十名の武裝警官が安東に到着せるも支那側の武力に對抗し難ぬる模樣が見えたので更に同領事は獨立守備隊司令官水町少將に軍隊の應援を交渉しその結果秋季演習に出動中の安東守備隊長田中大尉はその部下全部を引率し公主嶺より四日夜半安東に歸隊したかくて支那側に對抗し得る武備を整へた日本側は六日一齊に三道浪頭に於ける水稻の鎌入を決行する事に決定してこれが警備のため日本警官隊は六日午前三時安東領事館前で三道浪頭に向ひ、また獨立守備隊も田中大尉以下八十五名機關銃四門を携行して午前三時から行軍し三道浪頭に向ふ事になつてゐる一方支那側では奉天方面から應援の保安隊警察隊約五六十名來安し總數二百余名で日本側に對抗せんとしてゐる

毎年支那側が 收穫の妨害

大正十年から起つて來た 三道浪頭事件の眞相

安東附近三道浪頭の水田事件に關しては總督府としては支那地方の事とて何等の對應策も施すに余地はないが情報だけは詳細に集めつゝある、しかしてこれが原因について當局は語る、この事件の原因は去る大正十年東拓が同地に於て百五十六町の水田を一萬六千圓にて購入し鮮人に耕せしめたが支那側は之を認めず毎年收穫となれば妨害しつゝあつた、本年も去る九月十六日に至り數十名の支那人が收穫を妨害して鮮農を始め支那官憲はこれを捕へて窃盜罪として我領事館に引渡したのであるが領事館としても之れが處置をなすことも出來ずに居る内、この事件を惹起したものである

圓滿解決 今曉二時頃

鮮人農夫刈取に着手す

【安東電報】三道浪頭水稻刈取問題はその後西澤安東領事と支那側安東交渉員との間に交渉の結果支那側は無條件で稻刈取を承認する事になり六日午前二時圓滿に解決し鮮人農夫は未明より刈取に着手した

今村氏の懲戒裁判 愈よ開始に決定す

受命判事の取調べ終了し 立松氏も召喚されん

【東京電報】今村東京地方裁判所長に對する懲戒裁判開始について過般來長岡裁判長および柳澤、清水兩判事の間において慎重審理中であつたが五日午後一時から東京控訴院において合議の結果いよいよ懲戒裁判を開始することに決定し和仁控訴院長は同日午後三時司法省に立石刑事局長を訪ねてこの旨を報告した、一方長岡懲戒裁判長は直に裁判開始決定の書類作成にかかつたがこれは六日早朝訴追者の三木檢事長および被告の今村所長あてに通達された懲戒裁判を開始するに先立ち裁判所は今回の裁判は頗る重大なるゆゑにまづ豫審判事と同樣な職務を執るべき受命判事一名を命ずるため之を裁判決定に與かつた判事若くは管轄地方裁判所判事から選任して下調べをなさしむることゝなろうがこれは今の懲戒裁判所に内定しなほ裁判所の檢事は三木檢事長自らこれに當たり公判廷は多分

控訴院 一號法廷で行はれるはずである、なほこの下調べは鑑定人訊問その他證據の蒐集について徹底的の取調べをなし今村所長の行爲は責任ありや否やを審理する上の重要なものとなるものであるが、これに關して自然所長は豫より久しく懸案されてゐる問題の立松氏の召喚も行はれかつ熱烈についての取調べも嘱託訊問されることゝなる模樣で受命判事の下調べ終了後は調書および一切の書類を裁判所長から檢事に送付し

檢事は これに對し三日内に意見を附して返還する筈で相當手續きを要するため第一回の口頭辯論までには今後相當の時日を要すると見らる

聖上陛下 引續き御安穩

【東京電報】葉山御用邸に御靜養中の聖上陛下御容體はその後漸次御安穩に向はせられてゐるが入澤侍醫頭は六日朝天機奉伺を兼ねて葉山に向つた

逃げ腰の研究會に 政府漸く惱まさる

研究會出身の四政務官の 引退說が頭痛の種

【東京電報】樞密問題その他政界の形狀に鑑み政府は着々解散準備を急ぎつゝあるもの〻如くであるが研究會内においては普選を眼前にして熱烈な非難の如き忌むべき問題を以て來議會に解散を斷行することは由々敷大事を惹起する恐れがあるとし研究會は宜敷くかゝる内閣と解散の責任を頒つことを避けねばならぬ、この意味から會出身政務官はこの際引退すべしとの議論漸次有力となり、同會の巨頭青木、牧野兩子も對策を講じつゝあるが、政府もこの形勢を憂慮し特に水野子の諒解を求むるため塚本翰長は五日同子と會見し種々諒解を求め政府に好意を寄せられんことを希望し政務官引退の風說につき質疑を質すところあつたが水野子は目下會内の事情、政界の分野政局の前途と研究會の關係等につき慎重に考慮中とて何等明瞭な解答を與へなかつた模樣である

佐竹次官 辭意を申出づ

【東京電報】佐竹鐵道政務次官は政本兩黨の態度が期せずして政府問責に一決した機會に研究會出身の四政務官は一齊に辭職すべく策動したが同意を得ず爲に單獨辭職を決意し五日水野子に申出でた

政務官動搖 鎭撫懇願

若槻首相と水野子の會見

【東京電報】五日閣議散會後五大臣[illegible]において研究會の水野子と會見研究會側の情勢を聽取すると同時に諒解を求め更に研究會政務官の斷擦鎭撫方を懇願し又青木次官問題の解決方についても種々意見を聞くところあり同九時辭去した

五相鳩首協議す

研究會に諒解運動

【東京電報】樞密問題突發以來政府は安定を缺き或は來議會の解散を免れ難き狀勢にあり政府首腦部はこれが對策準備に忙殺されをり、殊に研究會に對しては政府の立場をうつたへて諒解運動をなしつゝある一方五日閣議終了後濱口、井上、片岡、安達の四大臣に首相を加へて青木鐵道次官の進退問題と佐竹政務次官との關係等につき約二時間にわたり協議の結果青木次官問題は緩に解決を計ることゝなつた、なほ研究會における一部の意見は政府の綱紀紊亂批難に對しては何等解散をなす理由なしと主張し總辭職するが當然であるとしてゐる

大砲は恐くない

國際聯盟の支那代表が 大きく出た聲明書

【ゼネヴァ五日發電】國際聯盟支那代表朱兆莘氏は五日特に新聞記[illegible]

花を召しませ 十六日は「花の日」

府内の婦人團體が總出で 純益金は慈善事業に寄附

本社廿周年記念事業

本紙創刊廿周年記念事業の一つとして本社では來る十六日(土曜日)を期し盛大な花の日會を催することになつた この「花の日會」は外國は勿論内地各都市の毎年行はれて居る慈善的義擧の行爲である。本社では時節に因んで美しい菊の造花數萬個をつくり、府内主要婦人團體の援助を受け當日は各主要街路十七ヶ所で其の他一千余名の婦人たちが手に花を持つた各婦人たちが立ち、一個五錢の單價を以て賣り、その收入總額は全部を擧げて慈善事業に寄附する計畫である、本社のこの事業の趣旨は一般婦人たちの熱誠行爲

◇…各婦人 團體で[illegible]に對する美しい理解の下に行はれ更に一般市民が極く簡單な氣持を以て『けふはよい事をした』といふ

◇…快感に 一日を始終したいといふのである、本社では過般來これが準備のために、數回にわたり各主要婦人團體主腦者の參集を乞ひ着々準備を進め來つたが、漸くいよ〳〵來る十六日を以て實施することになつた、内地各都市における各團體の「花の日」として花々しく活動の擧行さるゝ日には知識階級の人々は勿論、商人、職工たちまでが皆胸に花をかざらなければ氣がひけるといふやうに一般に理解されてをり

◇…挿話は 珍しくないのである、當日參加される相當の紳士が五錢の花一個に三圓、五圓を投じていつたことになつてゐる婦人團體は大略左の如くである (順序不同)

▲日本組合教會婦人會 ▲第二高女校同窓會 ▲第一高女校白楊會 ▲龍山婦人會 ▲愛國婦人會朝鮮本部 ▲京城女子技藝學校芳蘭會 ▲日本メソヂスト教會婦人會 ▲朝鮮兒童協會母の會 ▲日宗婦人會 ▲婦人能率增進研究會 ▲花園婦人會 ▲京城佛教婦人會 ▲曹洞宗婦人會

辭職を決意した佐竹鐵道政務次官

佐竹氏は結局 辭意を貫徹せん

研究會出の政務官の 進退如何注目さる

【東京電報】佐竹鐵道政務次官は研究會出身政務官總退却の急先鋒であつたが遂に政務官の連袂辭職困難と見て單獨辭職を申出でたため政友もや〻狼狽せんとし若槻首相は塚本翰長と共に五日夜水野子と相會し佐竹次官の辭表とめ策を講じたが同次官の

辭意は 相當強固なものあり、結局辭意を貫徹することゝ推される、しかして佐竹次官の進退は其後他の研究會出身政務官の進退は如何といふに會内には個人的に辭職するは隨意であるとしこれを默認せんとするものと一方には[illegible]したものであるすでに研究會員たる資格を有してゐる以上研究會と沒交渉なる辭職は行かぬ、その進退には思慮を有すとの二說あり、結局よし個人的の

入閣で も矢張りその出處進退には研究會員としての資格を有むものとしての取扱ひが有力であるから佐竹次官にして辭意貫徹する以上他の政務官もまた勢ひ退却の余儀なきに至るべく折角政府は解散を決心し着々その準備をしてゐるものゝこれ等研究會の政府絕緣によりて政府に窮地に立ちはしないかと見られてゐる

協議された 刑政改善

刑務所長會議第二日目

刑務所長會議は引續き六日午後九時半から總督府第二會議室で松寺法務局長統裁の下に第二日目會議を開催各刑務所長から提出に係る刑政改善意見につき說明があつた。なほ第一日における諮問答申事項は左の如くである。

一、行政整理後に於ける行刑狀態の概況

二、思想犯罪者並阿片、モルヒネ、コカイン及關稅法違反に關する入監者の處遇の概況

三、少年犯罪者の增減並其處遇の概況

四、其の他特に報告の必要ありと認むる事項の概況

右答申者

京城覆審法院管内刑務所を代表して 大原西大門刑務所長

大邱覆審法院管内刑務所を代表して 小松大邱刑務所長

平壤覆審法院管内刑務所を代表して 岡平壤刑務所長

少年刑務所を代表して 清原開城少年刑務所長

鐵道協會の 明年總會

京城に開催決定

鐵道協會長國澤新兵衞氏外數氏が本年四月朝鮮鐵道視察の爲め來鮮せし際、朝鮮側有志から明年における同會の總會は是非京城において開催されたき希望があつたので協會では種々協議中であつたが九月十八日同會の理事會において明年の總會開催地を京城と決定した旨鐵道局に通知があつたなほ總會は五月下旬總督府醫院において開催のはずで出席者は約六七百名に達する見込である

大藏省の 豫算査定

三省だけ殘る

【東京電報】大藏省の明年度豫算査定は外務、陸軍、文部の三省を殘し他は大體終了し目下大藏省豫算を査定中である

解散の責任を 分擔は不可

研究會一部の政府絕緣論 首相の裁斷が問題

【東京電報】研究會の向背如何は政府の最も重大視する所であり、これがため政府は手をかへ品をかへ研究會の牽制につとめたのであるが昨今の形勢では研究會は遂に政府より離脫せんとする決心に近づきつゝあるもの〻如くである、研究會の形勢

順應論 は初めより同會幹部たる青木水野兩子により唱へられた所であるが昨今政府が齎す内閣解散の心配濃くなると共に或る方面の有力筋にはこの解散には無理が伴ふとの意見を抱くものありこれ等に關し研究會内には政府の斷行する解散の責任を研究會が分擔することは出來ないとの意見を加へ[illegible]政府との關係を斷たんとするに至つたもの〻如くである

絕緣後 の政局だが果して如何なるべきか研究會と絕緣したところが解散斷行には差支なしとの硬論も有りと思はれ實際解散斷行といふ非常決心の前に研究會との絕緣位はさしたる大事に非ずと一部では見惟せぬやも知れぬが研究會と絕緣して政局が圓滑に運用されるとなすや、若槻首相の宰相としての大試金石たるべく同時に首相のこれに對する態度如何によつて政局の歸趨も自から何れにか決するものと見られてゐる

◇◇

支那は對內問題に就いては政治的に意見を異にするものあるも對外的には一國家として團結してゐる、中央政府を組織したる外人の行動は外人の條約上の權利內規と解せらるべく從つて國家間の平等主義相互主義を基礎として列國と新條約の交渉を開かんとするに好箇の日會を支那に與ふるものである、支那は今や不平等條約に對する寬容なる態度より覺醒しつゝある

◇◇

對支武力干涉論は從來屢々唱道された處であるが余は餘言する今日の支那は大砲を恐れてはゐない若し外人が尙も引續き我々の主權を侵害するに於ては余は支那國民としての良心を披瀝し吾人は戰はざる可らずと叫ばざるを得ない

者に對し左の意味のメッセージを發表した

對山錄

解散先のリンに秋風は立たず、夜は長く酒に味はひが出ると、若槻首相そこはかとなく待合入りがしたくなる。」

◇

酒にあぢはひの出るとき、政府はそこはかとなく動き研究政務官の尻のすはりそこはかとなく惡い。よつて水野直子の智慧は、策地の待合で、そこはかとなく首相から、借りられるとなる

◇

樞密問題ごときで內閣を投げ出しては後の政治家が困る。克堂はさほど懲志薄行ではござらぬと辯說した若槻首相、待合の裏座敷で頭を下げては加藤伯や隈公の靈に對して相濟むまい。だがしかし……。」

◇

社公發明のニコボンは大衣無縫その綻々の克堂が待合で破綻を來たしては生涯の恥辱、めつたにヒケは取るまし、借りると見せる心細さは、むしろ貸してやらうの心太い腹藝かと買ひかぶつて置かう。」

◇

過ぎ難難より近き他人の憲政會に從ふがよいとはいふ條、補にせられた木蔭に未練があるでないが顯職はたちがたく、ながく衣冠をつけても居られぬ。研究政務官も同じこそばゆいけれど。

◇

そのへんの呼吸、首相ならずとも知り拔き得る、一夕待合での懇談で動搖が鎭撫すればかたちけなさがすぎ、鎭撫しなければもと〳〵である。」

◇

濱口藏相で大臣材は挑戰だが、政務官ならストックがまだあるはず。克堂よ、水入らずこそ懸勢進展によい思案とござらう。

鐵道豫算

十五年度實績

【東京電報】大正十六年度鐵道特別會計豫算概算については九月末日まで既に本年度上半期の營業收入實績を得たからこれを基として編成し近く十六年度豫算概算を作成するはずであるが本年度上半期の營業收入增額は二億三千八百四十九萬一千圓で前年同期に比して一千三百五萬三千圓の增收である、その成績に徵する時は下半期は上半期に比較して增收を見る實情である、すでに上半期の收入と豫算との開きは三百四十六萬一千圓の減收で十二年度益金は一億六千五百萬圓程度に繰下げて資本勘定を歲入に繰入ることゝなり建設費四千六百卅萬圓改良費一億七千五十二萬六千圓計二億一千六百八十二萬六千圓として約一千二百萬圓の公債增額を新に大藏省に要求する事となつた

視察團

▲中央高普生五十七名▲同德女高普生卅一名五日午後十時五十分發元山へ▲大邱公立農業學校職員生徒五十六名五日[illegible]し歸邱

……會……

▲ライネック氏招宴 齋藤總督は入城中のライネック氏を主賓とし十八名を六日午後六時半より官邸に招待して晩餐宴を開いた

▲秋山雅之介氏講演 六日から十日まで旭町メソヂスト教會に毎夜七時半から

▲京城第二高普運動會 九日午前九時から同校庭に於て

▲總督府體育會運動會 十日午前十時から(雨天の際は中止)京城運動場に於て體育會組織以來最初の運動會を開催する一般の觀覽を希望すると。

▲江原道初等學校長會議 來る十一日より金剛山溫井里に開く隣內務課長出席のため四日入城

▲軍事講演會 六日午後二時半から高等工業學校に於て朝鮮軍司令部松井少佐の軍事講演會開催

▲補助憲兵教育 龍山備成地各部隊補助憲兵の教育は六日間の豫定で四日より赤澤憲兵分隊長指揮の下に七十九聯隊にて開始

▲南田山本部長 四日午後四時半から明月館本店に山林大會出席者七十余名を招して盛宴

▲中央物產倉庫 [illegible]落成披露[illegible]新聞通信關係者を招待[illegible]

▲丸石商會[illegible] 朝鮮ホテルで支店設置五周年の祝宴を張つた

……人……

▲澤田東拓理事 七日夕東上

▲鈴木鮮銀總裁 ▲井內鮮銀理事 七日夕歸城

▲山田第二十師團長 六日朝龍山發南行

▲安田第四十旅團長 七日沙里院に向け出張の豫定

▲湯村土地改良課長 六日夜發全南北方面へ

▲井上賢太郎氏(京南鐵道支配人) 五日入城天眞樓

▲ショウル・ハ氏(內務省土木技師) 五日夜入城朝鮮ホテル

▲佐々木久松氏(東拓裡里支店長) 五日入城東京旅館

▲阿部充家氏 七日夜入城東小門無佛庵に入る筈

▲米國關稅委員一行七名 六日朝入城同夜第七列車で大邱に直行

▲石黑賴久氏(鐵道局庶務課長) 北鮮方面出張中六日朝歸城

▲山口信正氏(京城地方法院民事部長) 夫人の母堂死去の爲め六日夜發山形縣鶴岡市中道へ歸省

▲德川閑院侯(大日本赤十字社副社長) 八日午後九時四十分釜山より入城朝鮮ホテルに投宿十日午前十時東京へ

あすの天氣 (七日)

昨日黃海方面に起つた低氣壓は南鮮方面を過ぎ今朝日本海南部に出で支那北部の高氣壓は半島に擴がつたので天氣晴れ一般に溫度下る明日は北西の風がある模樣

豫報は 晴

溫度			
六日正午	一四、八	(最高)	五八、六
五日最低	一三、五	(最低)	五六、三

[illegible] 數千名入亂れ 負傷者を出す [illegible]

[illegible] 追悼碁會 安東經濟界の元老[illegible]

[illegible] 乘組員は無事 【釜山】三日午前十一時頃釜山府[illegible]

[illegible] 仁川 [illegible] 一日は仁川において[illegible]

金七圓三十錢以上 京城本町二丁目 村木時計店 振替京城一九〇 電話本局二七四一・二四七四

月經 特殊流經劑 レスノリン
月經閉止四五ヶ月以内に確實の流經作用を以て容易く安全に應用の目的を達する特殊の効力を有す
藥價一瓶 壹圓五拾錢 送料 內地五錢 內外四拾五錢 說明書(三錢切手添申越あれ)
大阪市北區曾根崎上二丁目 發賣元 常盤藥院

米國 ワヰッコマグネット

輸入以來……貳ケ年數ケ月 發賣總數……六千數百個
壹個の故障も起らないのは如何に堅牢なるマグネットであるかを明かに立證するものであります
發動機の心臓は……マグネットで最後の勝利は心臓の強堅なるもの〻手に落ちます
歐米機械工具直輸入 米國ワヰッコマグネット 一手販賣店 神戸市北長狹通一丁目九八 川越商店 電話三宮二四一番

冬物荷揃
蒲團 座蒲團 諸綿 夜具地、座蒲側、豐富取揃居候 太陽印絹綿ふとん發賣元
毛布 膝掛 各種 日本毛織株式會社製品、特約店 同社製品は特別勉強仕候 (相場表送呈)
大阪市本町一丁目角 西川甚五郎商店卸部 電話本町 五五六、五五七、五五八

米國オタワ石油發動機會社製 OTTAWA ENGINES オタワ小型發動機
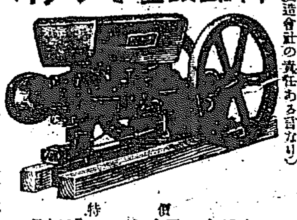
新しく進歩したるオタワ發動機は何れの點に於ても卓絕せる發動機!! 本機を使用せんとする御方は先づカタログを熟讀の上御購入あらん事を (本國製造會社の責任ある保證なり)
特價 [illegible] カタログ進呈 (特約店募集)
大阪市西區新町南通三丁目廿四番地 日本總代理店 近江屋商店 電話新町三四九二番 振替大阪六三三五二番

待兼ねの方圓堂の吉例 秋季一搔大棚ざらへの 豫約開始 (九月中)
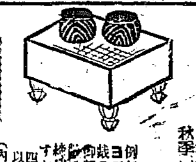
例年の如く弊店製品の確實な品物中の頭色ヨゴレ、の碁盤の大棚ざらへをいたします體裁の頭色少々あれども決して不安はなく御望みの向は此際豫約を申込下さい 何しろ數に限りがありますので毎年好評の爲めスグ賣切りになりますから御申込み御注文を願ひます
四寸厚五、五〇 四寸五分六、〇〇 五寸六、五〇 以上三種は寄付碁盤のみの値段 (內容商品目錄進呈)
棚ざらへ値は卸賣でも御引不仕候
碁盤、將棋盤、碁石、御卸商 大阪市南區八幡町 北海方圓堂 振替大阪六〇四〇〇 電話南三六七四

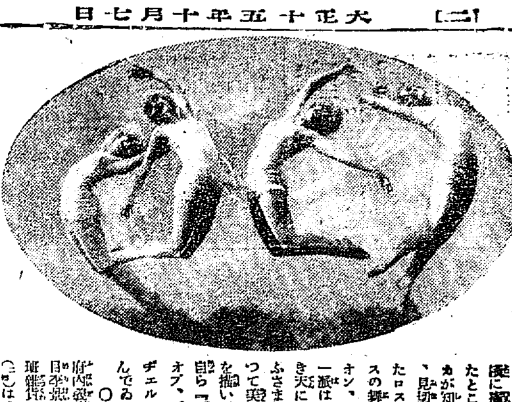

○……に轉がつて見たところで、タカが知れてると、見切りをつけたロスアンゼルスの舞踊家マリオン、モルガン一派は、涯しなき天に向つて思ふさま舞ひあがつて美しい曲線を描いて見せ、自ら『ダンス、オブ、ザ、エンゼルス』と呼んでゐる

○府内蓬萊町一丁目李光九方の南種喆(三七)は、職業(二三)と四日午後四時南山にボート遊びに行き、人道橋下に投身自殺した、死體は五日午後下流で發見されたが、原因は借金を苦にしたものらしく、投の隙を見て飛び込んだものだと。

○府内三村洞生まれ李川伊(三)は去る二日二年の刑期を終了し大邱刑務所を出たが、途向き職に見つかるまでと京城に來て、五日午後八時半頃山通十五番地の路銘で一暴きせんとするところを隣込の者に發見され、交番所から巡査二名が急行し一名が裏口に待つて一名が表口から逮捕に向かつたので、裏口から飛び出す所を逮捕へ、鍾路署へ連戻りした。

○龍田シメといふ五十七歳の婆さんが函館砂小學校一年に入學した。無學では孫達の自習の監督ができないとの發心から(函館發)

○五日平北にまた新患者一名發生し、患者二百四十四名、保菌者十三名となつた。平南は初發以來二名のみを、現在兩道の患者は二百五十九名である。

○神宮の御例祭も近づいたが、京城府では例によつて奉納角力を行ふべく手續き中。

○九月中に行つた府の現住調査によると、府内の寄家總數は六百四十七戸、八月よりずつとへつてゐるのは、そろく多簡もりの人がふえたのであらうと。

○遊び相談の京城府人事相談所の門を、九月中にくゞつた人の總數は、内地人四十六人、鮮人六人で身の上の相談が一番多い。

○同所の九月中の求職者は内地人男が百十四人、女廿六人、鮮人男が五百五十二人女百四十二人で、求人數が内地人男六十八人女七十人、鮮人男二百七人で女が百四十七人で紹介數に對する就職率は内地人が卅六パーセントで、鮮人は五十パーセントとこれで成績良好な方だといふ。

○六日の放送プログラム▲二十一、二、天氣豫報三、報時▲朝鮮歌(南道短歌、西道雜歌)同券番金南洙、宋玉珠、金蘭紅、田蘭紅▲家庭講話(米國人の家庭と朝鮮人の家庭)醫師柳永花▲童謠獨唱(開未定)李初甲▲朝鮮音律(正樂)洪承永、金相淳、金淳歡趙東奭、池錫九

○けふの公設市場小賣品値段▲特等白米一升四十二錢▲一等白米同四十錢▲砂糖白一斤廿五錢赤同廿二錢▲角砂糖一箱廿九錢▲メリケン粉百匁九錢▲パン粉地同十八錢

朝鮮神宮が勅祭社に御治定
勅使を總督に仰付けらる

官國幣社の列に入るものは全國に二百餘もあるが勅祭社となつて每年の例祭に勅使が參向されてゐるのは其中僅に十社であつて加茂神社、春日神社、熱田神宮、橿原神宮等の如き古い御創立でしかも由緒の深い社である又あたらしい神社では靖國神社や明治神宮がその中に入つてゐるが新しい御創立の朝鮮神宮がこのたび勅祭社と定まつて來年以降每年の例祭に勅使を參向せしめらるゝこととなり勅使は朝鮮總督へ仰せ付けらるゝことに御治定になつたのは誠に例のないことで聖上の深い思召によるものと思はれる、しかして齋藤總督は十六日より勅使に參御の上十七日には衣冠の正裝で隨員を從へ參向し盛大に祭儀を執り行はるゝはずである

閑院大將宮に汗愛手拭を
土産話の材料に獻上
滿洲修養團の奉迎式

閑院元帥宮殿下には關東軍將士御慰問の御序に第一回滿洲修養團本部總會に御台臨のため九月廿二日大連に御渡りになり、日露の戰跡を御視察になり往年の勇士の苦衷を忍ばせ給ふたが修養團滿洲聯合會では一日午後三時二十分から神明高等女學校々庭で盛大な

奉迎式 を擧げ殿下の御臨場を仰いだ、千餘の團員は白シャツに鉢卷の凛々しい姿を以て殿下を奉迎し老若男女千名の合唱は鉢卷に汗蒸の表彰三章を歌ひ純白のユニホームを纏ひ野口幹事の指揮で勇壯な國民運動『ヨイヤサー』の掛聲は秋空にとゞろき太鼓に和する國民踊りはあかるき世界を建設する人々によつて純真の歡喜そのものゝ如く殿下には堪えず微笑を湛えさせられ、熱心に御覽になり田原理事の說明で意識を三唱し記念撮影をなし殿下には一同を激勵のうちに

御退場 になつた恰も雅沼主幹は殿下奉迎のため大連にいたり殿下を奉迎するの光榮に浴しこのほど歸城したが氏は感激に充ちた面持で語る

『修養團滿洲聯合大會へ閑院宮殿下の御臨場を仰ぎ國民體操團歌唱、白襷運動を台覽に供した處、非常に御滿足でお褒めのお言葉を賜り御臨場後電話でお召を蒙りましたので私と林、安藤、岩井の四名が伺候いたしました處細々と

修養團 の精神團勢、皆睹等御下問を蒙りました殿下には『團員の態度には赤誠が溢れ元氣旺盛で國家の礎ともなると思はれて頼もしい、殊に老人や婦人も少年も交つてゐるのは嬉しく感ずる、此上ともに努力して進せよ土産話の材料にするから汗愛手拭を貰ひたい』とのお言葉に、一同感涙に咽んで同手拭を獻納した處殿下には

お氣輕 に納められ直ぐ御付服の內側のポケットに納められ非常な面目を施しました』

金組書記三千圓橫領

【春川】江原道洪川金融組合貯金係書記崔順鍾は九月廿三日理事の隙を窺ひ三千余圓を橫領して行方不明となつたが所轄署では同組合書記陸某を共犯者の嫌疑で目下留置取調べ中

郵便飛行の乾機
正午汝矣島につく
出發は明朝七時

日滿郵便飛行第二便復航川西式四百馬力は六日午前八時廿五分(日本時間)小川機關士操縦し飛行士同乘大連發城子飛行場出發し十一時半頃同卅五分京城を通過し正午無事京城汝矣島飛行場に到着し輸送郵便物を降ろしたが同機は內地方面は本降雨で飛行困難であるため六日は汝矣島泊七日午前七時出發する豫定である、

木浦の連絡機
けふも出發見合はせ

木浦にて天候の回復を待ちつゝある內鮮支連絡飛行の三機は六日も天候不良のため出發を見合せ七日早朝出發のはず

天洋丸船員卅餘名馘首
待遇改善運動に加盟して

【東京電報】郵船同志會が提出した待遇改善要求案に對し會社側の態度全く強硬で五日午後一時半香港に向け神戶出帆の天洋丸は今回運動加盟の船員卅余名を斷然馘首し豫定通り出帆した、船員は同様の船員も解雇されてゐるが一方海員組合が今回の運動に反對の態度を持し意識を通じて宣傳の効を奏せず態度であるから同志會の前途は少からず不利となつてゐるところである

朝鮮米は酒に誂へ向
米行脚で來鮮した田所博士のはなし

【釜山特電】米の博士で有名な北大教授田所哲太郎博士は朝鮮および支那米の根本的研究をすべく新計畫を起こし六日朝釜山上陸京城に向つたが博士は語る

研究の主眼點が品種の特性を明にする基礎的研究である、此れは將來品種改良並に增殖上甚だ重大な點で朝鮮には二週間、滿洲方面を一週間の豫定で視察する考へである內地では所謂

朝鮮米 と稱して特殊扱ひにされて來たが近來品種並に栽培の改善によつて略ぼ內地米と同様の域に達して來た、然し科學的に専門的に兩者を比較研究すると風味性質の上に、まだ多大の差異がある、此れは品種の特性や栽培される地質の關係によると思はれるから此の點を明瞭にして其の生産方面を改善して行つたならば

內地米 と變らなくなる近頃內地に移入されてゐる鮮米の大部分は釀造用として使はれてゐる、此れは品質が劣つてゐるからではなく其の特性が釀造に適してゐるからで將來も釀造用として移出しようと思ふならば卽ち品種栽培の改善に意を注ぐ必要が起る譯である

研究を なして成功し目下東京、大阪、神戶地方の醸造家の手で經營上の實際方面の研究をされてゐるが現在內地で生産する米を六千石としてそれから出る糠は滅五千石、糠油二百萬石、澱粉二千萬石完全に出來ると語つた

雨で家潰る

六日午前三時頃暴風雨のため府內樓上洞五三林昌順方溢突一間は大音響を立てゝ倒壞した、さいはひ死傷者はなかつた

期日 十月十日
申込 十月七日迄(五名一組のメムバーを本社學藝部宛に)
第三回 京城各町洞リレー
資格 各町洞總代の證明書を有するもの
競爭 コース方法等は追つて發表します
主催 京城日報社

近く來城する音樂の鬼才 右ラス(兄)とその弟

水入らずの音樂の旅
近く京城に來る
提琴の鬼才ラス兄弟

【神戶特電】東京、大阪、京都において廿餘回の演奏を行ひ到る處で好評を博した北歐ロシヤのヴァイオリンの鬼才ボリス、ラスおよびピアニストのその弟は老いた慈母に守られて山田耕作氏と共に五日午後帝都の好樂家等の賑々しい

出迎へ を受けて來神オリエンタルホテルに入つた、同夜聚樂館において第一回の演奏を行つたのであるが、ラスがヴァイオリンの第四絃に弓を輕く觸るればその弟はピアノのキイを叩くすると演奏者からは老母の美顔が浮かび出る、親子三人の水入らずの演奏旅行でもあるが、ラスの

入神の 技は紐育の音樂の都ニューヨークのメトロポリタン座の招聘を受けて渡米途次であつて神戶の三回の演奏が終ると一路京城に向ふはずで更に京城より支那に入り上海よりアメリカに渡ることゝなり、音樂的リズムに溢れてゐる朝鮮——京城人士が

藝術眼 に置て殊に北歐のメランコリな音樂を愛するといふ話を聞いたラス兄弟は『京城のプログラムは余程苦心がいりますね』と朝鮮旅行を無上の樂みにして日限を急いでゐるがラス△語る『最初、東京を經て直ぐアメリカに向ふつもりでしたが、母に叱られながら引止められた有樣です、勿論こんな狀態ですから

京城の 豫定は少しも考へなかつた位で、京城の皆さんが私に同情を寄せてくださつたのは全く恐縮しております、多少日程やその他は犠牲は拂つても是非に寄つて皆さんの御好意に酬ひたいと思ひます。母はレニングラードでは幼稚園や孤兒院に關係しておりまして演奏料は全部母の手を經て本國に送つてゐるのです』

兄弟強盗に死刑と無期求刑
『お前が悪いのだ』と法廷で兄弟喧嘩

五日雨の京城地方法院で兄弟二人があつた、兄弟は江原道通川郡臨南面の李承鍋(二六)とその弟李承鎬(二三)であるが兩人は昨年夏頃京畿道伊川郡長湖院の金成根へ強盗に入り其の家族の女に身を持ち崩した結果お定まりの金に窮することゝなりとゞのつまり兄弟共謀して強盗を働き附近の民家に押入つて一度は目的を達したが二度目に押入つた時は發見され逃げ場に窮し所持する兇器をもつて二名を殺害し捕はれた者であるが立會の檢事は兩名の兄に對し死刑を弟に對しては無期の懲役を求めたところ、弟の承鎬はさすがに色を失ひ兄承鍋に『お前のお蔭だ』としきりに恨み言をいつてゐた判決は十二日に言ひ渡される

藤井玄對氏來城

『死より生へ』の著者藤井玄對氏は東京神田の燈籠研究家で七日入城宗教講演に從事すると

屋根が潰れ四名負傷
家建替工事中の椿事

【仁川電話】五日午後四時半、仁川外里二二〇番地に建築中の高秀吉の二階建家瓦葺十一坪の屋根が倒壞し折柄、作業中の人夫四名は墜落、仲町左官金相根(四三)は後頭部に治療三ヶ月を要する傷を負ひ他の三名も治療一週間の負傷で一時大騒ぎを演じたが附近醫生の應急手當てを受けそれぐ入院した、原因ははじめトタン葺の設計を變更して瓦葺とした爲重さに堪えずこの始末を惹起したもので責任は請負者が專門監督も置かず自らその任にあたつた結果だといはれて居る。

減俸から
教員の辭職で培材學校休業

メソヂスト北部派に所屬する府內東大門外の培材學校は最近經營難に陷つた結果教員四名の月給各四十五圓のものを十圓づゝ減俸し三十五圓にすることになつたがその申渡しを受けた教員は到底生活に堪え難いからといふので五日辭表を提出して何れも登校しないため百七十名の兒童を收容する學校では余儀なく休校し目下理事者會議を開いて善後策に腐心してゐる

カーヂナルス勝つ
四A對零ヤンキー軍敗る

【セントルイス五日發電】世界野球選手權爭奪戰紐育ヤンキース對セントルイスカーヂナルスの第三回戰は第二日の試合に於ける一勝一敗の戰績を受けて豫定の如く當地ナショナルリーグ球場に開催試合はヤンキースの先攻で開始され途中降雨の爲四回目の表でタイムを宣せられたが間もなく續行白熱戰を演じた結果四A對零のスコアでセントルイスカーヂナルス軍の勝利に歸したこれを以てカーヂナルス軍二勝ヤンキース軍一勝となつた

	一	二	三	四	五	六	七	八	九	
ヤ軍	0	0	0	0	0	0	0	0	0	0
カ軍	0	0	3	1	0	0	0	0	A	4

兩軍ラインアップ左の如し(打順)

(ヤンキース軍)
(中)コムス
(遊)ケイニッグ
(左)ルース
(右)ミューゼル
(一)ゲーリッグ
(二)ラゼリ
(三)デュガン
(捕)セベレース
(投)ルーサー
安打五 過失一

(カーヂナルス軍)
1 (中)ダウチット
2 (右)サウスウオース
3 (二)ホーンスビー
4 (一)ボツトムレー
5 (三)エル、ベル
6 (左)ヘーフイー
7 (捕)オーフアレル
8 (遊)セベノウ
9 (投)ヘインズ
安打八 過失零

備考、本壘打ヘインズ、三壘打二壘打なし、試合時間二時十四分

未練男の刄
懲役三年の判決

府內仁寺洞生れ金乙濟(三)は十年間伴添つた女房柳氏(三)と貧困の爲別れたが別れて後女のことが思ひきれず女が水原に行つてゐるのを追つかけて復緣を迫つたがきゝいれられないのにいきどほり兇器で殺さうとして重傷を負はした殺人未遂事件は五日京城地方法院で懲役三年の判決が下つた

梨花洞の小火

五日午後九時四十五分府內梨花洞一八七吳學元方で室內にともしてゐたローソクの火が洋服を傳つて天井に燃え上つたが直ぐ消し止めたので損害三圓で濟んだ

聯盟相撲
初日の取組

【大阪電報】大阪の東西聯盟相撲初日の取組左の如し

寶川—千年川—玉錦
琴ヶ浦—阿久津川—大蛇山
山錦—稲葉山—三杉磯
若葉山—能代潟—常陸嶋
錦洋—常陸岩—清瀬川
白岩—眞鶴—太郎山
外ヶ濱—若常陸—福柳
桂川—驫盛—常陸嶽
大野里—錦山—西の海
吉野山—綾城
常の花—宮城山
池田川

劇と映畫

中央館 (七日から)▲現代劇『德運』七卷、鹿島陽之助主演▲活劇『オーロラの彼方』全十卷、ボスウオース氏、スターク嬢主演▲天明捕物一大江戸の正體全八卷、市川小文治、マキノ正雄都賀静子共演

本場校文館 新柄がいろく 取揃ひました ちゝぶや

懐中要藥 セイシンタン 清心丹 口中清涼 氣分爽快 胃腸健全 効能本位 惡疫豫防 本舖 東京日本橋 高木與兵衞

名物 平壤栗 本家 平壤府大和町 久利屋號

義手足 專門 高野肢製作所 京城本町一丁目

ペン習字上達傳授 東洋ペン習字會 撫書式

眼鏡專門 度數正確品質最良 處方レンズ迅速製作 大學堂眼鏡店 大阪市南區 大學堂本店

京城旭町二丁目八番地 瀬戸外科皮膚科醫院 電話本局一四九八番 瀬戸潔

一刀三禮 石碑 誠實に熱心の勉强

妻ツネ儀豫而病氣の處福岡大學病院へ入院中藥石無効三日午前一時永眠仕候 此段御通知に代へ謹告仕候 追而明七日午後二時途中葬列を廢し本町三丁目淨土宗開教院に於て執行仕候 供花放鳥之儀平に御辭退申上候
十月六日 京城高町三十一番地
夫 杉野一郎
親族總代 小方文次郎 淺海子之助 蛇橋健太郎 高金太郎
友人總代 兵庫縣人會總代 一瀬武內

通學服と子供服 お子様方の通學服は實用服で御好評を頂いて居ります當店へ 特製黑小倉……金三圓三十五錢より四圓三十五錢まで 特製紺ヘル……金六圓三十錢より七圓三十錢まで 京城本町四丁目 藤森洋服店

鷄の理想的飼料 東洋畜産興業株式會社

食堂附旅館新築落成 新築落成開業 奉仕的大勉强 一泊金二圓 新設食堂の特長 旅行者の一大福音 金波旅館

二回盗んで 遂に自首 金融圓滑 中旬大安で 末松視岳父 十月七日

紙上放送

○【安東縣】虎疫が下火になつたといつても未だ警戒中であるが二日朝市場の滿洲魚販賣支那人李樹齋（三）は禁を犯して安東縣から鮮魚を購入し附屬地内で販賣した事を安東署で探知し本人を科料處分に附し鮮魚は燒却した。

○【公州】本年は非常に降雨が多かつた、從つて錦江船舶の休航も頻繁に行はれ一月から九月廿日までに延六十一回、不通延べ日數八十三日におよび運行されたのは二百日中百十七日であつた

○【全州】東津水利組合の工事に從事中の人夫に對し郵便貯金を勸行さすべく郡地方課職員並に東津水利正木課一氏は各工事場を巡回して郵便貯金に關する講話をなし好果を納めたと

○【鎭南浦】內地某資本家は江西郡安西面および雙井面にまたがり三千六十町歩の開墾事業を起こす事となりすでに實地調査班は同地へ入り込み目下測量中で總工費は四十五萬圓であるが地方民は非常の歡迎で熱望して居る

○【釜山】釜山郵便局では今回郵便配達部を設けて便務者の便に供する事になつた

○【新義州】九月中における平北管內の匪賊出沒狀況を見るに渭原に一、楚山郡に二、碧川郡に一、義城に三、定州郡に一、計八件で匪賊の延べ人員十九、被害者の延べ人員廿二、內一名殺害、掠奪されたるもの三百五十三圓である

○【平壤】平壤慈惠醫院においては四季を通じて最も患者の多いのは小兒科で最近手を增し科長外二名の醫員でも多忙を極めて居た折柄新川小兒科長が一年入營の豫定で歐米視察派遣になつたので其の間醫學士級の醫師を置き患者の便を計る事となつた

甜菜は天災か
奬勵されて困つてる
平原順川方面の農民

【平壤】甜菜栽培の奬勵の過ぎた事とその結果の不成績は各地の農民を苦しめて居るが特に平安南道平原順川方面は殆ど

無收穫 の狀態となつたので耕作者は何れも狼狽しにはかに大損害を蒙つたがこれ又時季を失ひ收穫皆無のものが少くない、耕作面積は兩郡にわたつて僅に約百町歩內外であるが各農家の耕作中の最も肥沃の畑を選擇して耕作させた爲め耕作者は何れも非常なる其の收穫を失ひその窮乏に陷つて居る者が少からずある一反歩に對し道から貸付た三圓五十錢の人造肥料の代價は無收穫者に對しては回收を免除するとしても

甜菜を 耕作した爲め耕作者の生活に窮乏する農民の救助を如何にすべきかにつき道の考慮を仰ぎたいと兩郡地方の地主および有志者はしきりに協議を凝らして居る、右に關し道勸業課の技術者は

平原地方は農民が技術者の指導通りに耕作しなかつた爲め甜菜の出來が悪いやうである、甜菜の奬勵も以前陸地棉を奬勵した時と同樣非常の困難を經なければ普及は六ケ敷い事であると思ふ

來年度 からは指導組を各郡に置いて耕作の實地を示す豫定である甜菜の耕作は甜菜栽培に由る利益よりも土質の改良に出つて次年の農作物の多穫を主なる目的とするものであるから農民がその程度に目醒めて來れば悦んで耕作するのであらうと考へて居る、地方に派遣して居る耕作指導の技術員に對する補助の腰の高いと云ふのも親切に指導する結果であつて好んで彼等が地方農民を侮辱するのではあるまいと思ふ

と語つた又製糖會社側の話によれば

會社は 別に關係は無い 今年からは道の方で直接耕作の指導をされて居るから會社の方は技術員も派遣して居らぬ、ビート收穫豫定は例年の通り約一千萬斤であるが會社の方へ一センテイジは甚だ悪いやうである何にしても余り大騷ぎをして一ケ年一千萬斤位の收穫では仕方がない一千萬斤位のビートの製糖作業は十日間足らずで精製糖は僅かに七八十萬斤を出すに過ぎない、會社のビート製糖能力はビート一億斤程であるが朝鮮が

世界的 にビートの耕作に適し原料が安價に買入れる事が出來ない限り現今の如くビートが高價であればビートの產出が多くなれば成る丈け會社は損失する計りである

と暗にビート耕作とこれによる製糖の前途を悲觀して居るが、道の耕作奬勵に關して民間の一技術者は

天災だ と唱へて曰く道のビート耕作奬勵の方法は一時に數字上の成績を擧げる事のみ焦つた結果殆ど強制的に栽培せしめた爲め農民は○○して居る、アンな奬勵法は數年前までは好かつたかも知れぬが現今では感心できない、統計と實地に依つて各種の農作物の耕作の難易純益と利益を比較明示して其の利益多きものを撰ばせなければならぬ當局が製糖會社を通じてビート耕作の奬勵を始めてから既に十年近い歲月を閱して居る此の間に使つた

經費も 尠少ではあるまい然るに自信のある耕作者は殆ど無いと云ふ現狀で是れから先きも案じられる、ドウセ製糖會社では僅かばかりのビート製糖なぞはどうでも良いのであるから今の處は多量に生產せしむる事に努めず充分に確信のある耕作法を發見する事に努力すべきである、今は試驗時代である奬勵する

技術者 にまだ充分に解つて居らぬものを農民に強ひ耕作させるのは無理である其の證據には一褐斑病の原因も防止の方法も解つて居らぬではないか

とて盛んにまず試驗耕作と他の農作物との利益の比較研究を論じ技術者がビートの後作の好果のみを云々するがビートに施すだけの肥料を施せば他の農作物は次年を待たず非常の好結果を收めうるといつて居る

鮮銀に對する
鎭南浦府民の要望
鈴木會頭から總裁へ 訴へた眞の叫び

【鎭南浦】三日午後三時より商業會議所樓上で開催された鮮銀安達支店長の招宴は鎭南浦官民有志六十名出席、鈴木總裁より

朝鮮銀行も整理一段落を告げたるを以て之より本來の使命に向つて進みたい、鮮銀は株主の銀行でなし兌換券發行の特權と租稅の援助を受けて居るから之に酬ける爲め國家に盡さねばならぬ。

との挨拶あり、鈴木商業會議所會頭は來賓を代表し『鈴木總裁には國家に對する御奉公はすでにお濟みになり普通の人ならば樂隱居でもせらるる境遇なるにもかゝはらず鮮銀整理の難局にあたられた事は感謝に堪へず』と前提して鎭南浦の現在および將來に言及し

鎭南浦の商況が萎靡振はざるは要するに鮮銀の貸出し金五百數十萬圓に達すると稱するも其七八割は二三巨頭に偏し固着貸しになつて居るにも拘らず生けるもの ゝ如く之を支店關係として先年整理期に於て堅實にして眞面目なる、商工業者に對する貸金迄も回收に努め今尙は非常な努力を以て支店の活動を掣肘せらるるが爲めであると申しても過言でありません、固着貸しの多額なる事は全鮮に於て京城に次ぐと聞きますが今巨額の固着貸しを本店直接の關係にして單に一流の巨頭のみの貸出しとせず眞面目にして堅實なる商工業者に對しても相當援助を惜まれなかつたならば一方鎭南浦の繁榮は面目を改め他方支店としても有意義に活動が出來行員も愉快に執務する事が出來るであらう

と要望を述べ士居商工學校長よりは

朝鮮銀行が先年整理に際し中村精七郎氏の寄附したる商工學校基本（金廿五萬圓？）を差押へたるは時の監督當局の處置であるが、銀行業者は商工機關丈けで教育などは如何樣になる共關係がないと云ふなれば是に何等基本金の差押へ問題は六百名の同窓生は怨んで居るのであります、何卒總裁の御裁量で此點に御同情を願ひます

と獻願的の要望をなし川本氏より貸金方について要望する處あり府尹の發聲で鮮銀の整理と總裁の鎭南浦來訪を感謝する爲に一同乾盃し五時半盛會裡に散會したが鈴木會頭の要望は鎭南浦府民の眞の叫びである

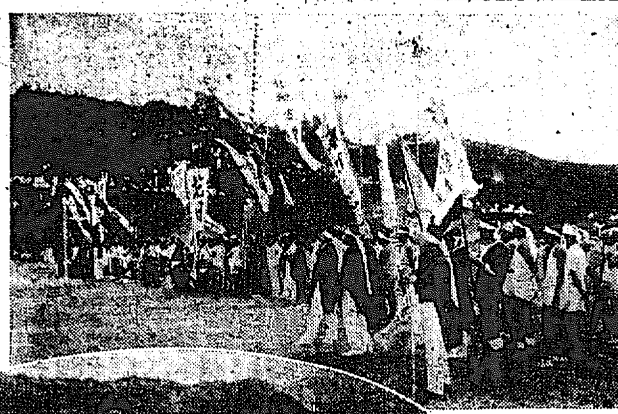

體育デー（上）は春川の市民運動會（下）茂山の優勝者

伸びて行く平壤
紐育や漢口に比すべき有望の市街
鈴木鮮銀總裁談

【平壤】平壤に來て最も感じた事は我新附の同胞である朝鮮人の市街が南鮮各地および京城のそれと違ひ非常に活氣を帶びて居る事である、又內地人市街も平壤は京城仁川釜山等に比し新らしい市街であるに拘らず雄大なる規模を有し大なる將來を暗示する活躍振は吾人の意を強くするものがある、この市街建設に努力せられた同胞諸子の勞を多とするものである、この新興の力の集成である平壤は外に例を求むれば米國のニューヨークの如く又南支那の漢口の如く又強いて似たる例を我國に求めたならば名古屋にも比すべき都市としてその將來は大いに期待して可なる事を確信するものである

鮮銀は今回行內の整理一段落を告げたので各支店の事務をつけ小暇を得たので地方の狀況を見たいと思つて居る、鮮銀は從來その創立の使命をこえて朝鮮以外に或は滿洲に或は內地にその事業を擴げ從つて放漫なる貸出をなし銀行自身もいゝ手を負ふと同時に貸出先にも破綻を生ぜしめるやうになつた元來銀行の仕事は貸借兩者共に利害の相反するものではない、今後はこのたびとき苦き經驗に因つて再びこの失態を繰返さゞる事を相戒めて居ると同時に朝鮮銀行本來の使命に立歸り朝鮮地方の產業開發のため努力を惜まぬ考へである

金組事務所改築

【天安】天安金融組合は新市場の發展に伴ひ一萬一千圓の豫算で事務所を改築することゝなり同地帆玉氏の請負で工事に着手年內に完成の豫定

釜山郵便局の
取集貯金大當り
各方面から歡迎され 二月目に倍になる

【釜山】本年八月から實行し來つた釜山郵便局の取集貯金の成績を聞くに開始當月は吏員に對する信用上の關係もあつて思はしからず僅に六百七十口金額一千一百圓を得たに過ぎなかつたが九月に至つて漸く郵便貯金の計畫も徹底し吏員の眞實なることも認められた爲め一躍千二百口二千八百圓に達し前月の倍額に上つた、これ等に關し當局者の語る處によると

內地郵便貯金は千人に對し四百七十人の預金者があり其平均預入額は三十八圓で全人口に割當つると一人十七圓八十錢となる朝鮮は人口千人に對し僅かに九十人、しかも預入額は平均十三圓で全人口に割當つると一人一圓十六錢の貯蓄さであるからまだ／＼勸誘の餘地は十分存する、幸ひ今回の取集貯金は各方面から歡迎され會社工場等から吏員の派遣を申込んで來る有樣だから今後の成績は更に數倍した良い收穫を得るであらう

朔州郡守一行命拾ひ
沈着な運轉手

【新義州】朔州郡朔州面東部洞に代理店を有する平北自動車商會の自動車（平北六一號）が去月廿一日同郡南西面川上洞を通る途中運轉手李大偶（三〇）は足踏および手動制動をもつて極力制動せんとしたが一向利かず危險は刹一刹眼前に迫つて來るので難を避けようとしたが右側は五尺余の崖であり左側は山手で如何ともする事が出來ないので沈着なる運轉手は少しも騷がず速力に委せて進行し適當の地を搜して居る中に道がやゝ平坦になつた所で左側に畑地あるを見付そこに乘入れた爲によつて車體は逆さまに倒れたけれど幸に乘客や運轉手に怪我はなかつた、たゞ運轉手前の硝子二枚と幌の支柱のみの破損で約四十圓の損害であつた、同自動車には朔州郡守外四名の乘客があつたが沈着なる運轉手の措置によつて無事なるを得たを喜んで居た

群山中學
移管問題
數日中に決定

群山中學校經營の道移管要望については先般來道當局並に道內民間要望關係者よりしばしば本府關係當局に對し陳情懇願しつゝあるが本府關係當局においてもその事情を諒とし移管に伴ふ所要經費を學務局の明年度豫算に計上して財務局に提出要求し目下財務局において査定中なるが財務當局の意向は若し財政の按配がつく限りは如何にかして經營したき考へにてこれを充當すべき財源捻出につき考慮中なるも未だ具體化して確定しうるや否やを決定するまでに調査の歩を進めをらざるもここ數日中には何れにか決定しうるであらうと

春川市民
大運動會
盛大を極む

【春川】去る十月一日の體育デーを期し春川では例年の如く各中等學校對抗競技および春川市民大運動會が盛大に開催された、午前は春川高普校と師範との對抗競技があり師範の優勝に歸し午後一時から市民大會が江原道內務部長の式詞によつて幕を落し全春川の健壯なスポーツは色々なユニーホム姿にて技を競ひ應援の假裝はグラウンドに時ならぬ花を咲かせ競技は益々緊張して行つた當日のおもなる記錄左の如し

◇マラソン一等平木（春署）三十八分二十▲二等金（刑務所）三十等南（專賣局）
◇走高跳一等宮原一メートル六五
◇走幅跳一等熊谷（小校）十八尺一寸
◇棒高跳一等金（普校）二メートル七〇以下略

市民運動會
釜山に開催

【釜山】府內鮮人側の有志は先日來鮮人のみの大運動會を開催すべく觀策中であつたが五日朝に至り文尙宇氏外三十一名の連名を以て『市民大運動會』なる名目の下に府廳並に警察署に屆出でた規約によれば男女共大人一圓小人五十錢の會費を徵收し十日古館の廣場で開催のことになつてゐるが參加者は七日まで釜山青年會又は朝鮮少年軍釜山支部あて申込まれたしと

聯合馬賊團の總頭目
王は生きてゐる
負傷したのは事實……と 見て來た鮮人の話

【間島】聯合馬賊團の總頭目たる王洪德の戰死說は少くとも間つぎ物語りになりはせぬかとは當時本紙の報道した通りであつたがその後もこれが眞說を得べく努めてゐた處去る六月末から三輛溝奧地に居住し屢々安圖縣方面に出入してゐた金某なる者は最近安圖縣に於る[illegible]を經て歸來し左の如く語る

聯合馬賊團の總頭目王洪德一派三百五十名と奉天討伐軍との交戰を見た去る八月二十七日頭目王洪德は說の通り右肩骨及左腹部に貫通銃創を負ふたが生命には別條なく部下の爲め一時外頭山に退却して專ら糧食の補給に腐心し今は其兵百名を直隷として延吉、和の兩縣へ特派し安榮な多眠の準備中で現に王洪德の生存し居るを目擊して來たと

兇漢と闘うて
負傷した看守
刑務協會から表彰さる

【大田電報】既報—本年二月十三日大田刑務所把網工場就業中の懲役十年囚朴榮三犯罪は同日午前十時半些細の事より突然作業用の鋭利なる出刃庖丁を振つて長尾看守に抵抗し左腹部をめがけて突き刺さんとせるを以て長尾看守は、身を避け出刃をもぎ取らんとして右手五指を正に切斷せん重傷に屈せず左手を以て囚人と格鬪しその間死に物狂ひとなつた囚人は所構はず看守に切りつけ全身十數ヶ所の重傷を負ひ鮮血にそまりながら奮鬪し應援看守と協力取押へ鎭靜せしめ市內某病院に入院手當て中の處創傷は全治しつゝあるも指の形狀鈍感不可能なるを以て遂に辭職にて加療せるも職務に從事する事不可能となりこの程退職せるが三日刑務協會長より金二百圓也と左の表彰狀を受けた

表彰狀　長尾滿

大正十五年二月十三日公務執行中兇惡囚の暴行に因り重大なる傷痍を受けたるも之に屈せず克く身を以て鎭壓したるは職務に忠實なる致す所にして刑務官の龜鑑とするに足る仍て本會々則第一條第一項第二號に基き金二百圓を贈呈し之を表彰す

大正十五年九月
刑務協會々長
從四位勳三等法學博士　泉二新熊

俵米品評會
清州に開催する
家禽蔬菜の品評 會も同時に開く

【淸州】忠北道においては十一月廿一日より廿五日に至る五日間、俵米品評會を淸州に於て開催することに決定した、參加郡は堤川、丹陽二郡を除く八郡にしてその出品點數千二百五十點、會場は農業學校、普通學校をこれにあつる事にし、なほこの機において道教育會主催の學藝品展覽會、道農會および畜產組合聯合會主催、家禽品評會、清州邑農會主催、蔬菜品評會等を同時に開催するはずである、これにつき二日磯野內務部長は官民關係者を道廳に會し品評會の發表ならびに內容の說明につとめた、民間においては協贊會を組織し余興その他につき大々的計畫をたてる事となり追つて協議會を開く事となつた

織物品評會授賞式

【忠南】扶餘郡織物品評會の授賞式は去る二十六日午後二時より鴻山公立普通學校に於て開催、會長李萬用氏式辭、審査長趙誠球氏の審査報告、會長授賞授與を終るや金忠南知事の告辭、來賓竹前武男氏、延愛卿嬢等の祝辭、受賞者代表扶餘郡世道女子興業傳習所長尹氏の答辭あり忠南字石株式會社長金鎭鎬氏の挨拶を以て一般に好感想を與へ閉會、引續き宴會に入り李萬用郡守、忠南字石株式會社長金鎭鎬氏の挨拶ありて和氣藹々裡に午後六時散會

四郡聯合釀造
品評會

【天安】忠淸南道釀造組合天安、牙山、燕岐、公州の四ケ郡を聯合の朝鮮人向き釀造品を五日天安郡廳に集め會長に道知事、審査長に總督府清水武紀技師を推して品評會を開き審査の結果左の通り入賞した

◇朝鮮酒濁酒一等天安郡成歡面金順成、牙山郡溫陽面趙順換、天安郡笠場面崔龍燮▲二等四名▲三等七名
◇朝鮮酒濁酒一等天安郡天安面山下ヨネ、牙山郡溫陽面李元然▲二等五名▲三等十四名
◇麴子の部（粉麴）二等燕岐郡鳥致院面洪鍾泰▲三等二名
◇粗麴二等燕岐郡全義面崔萬千▲三等二名

慶南の旅
山清咸陽の卷（一）

◇……晉州から全南光州に通ずる二等道路の要衝咸陽邑內の小綺麗に建設せられた咸陽郡廳の落成式に臨席する爲九月二十四日午前九時雨中を自動車上の人となつた、同行は晉州の稅務所に九時半晉州着の汽車にて直に咸陽に向ふ、知事一行を出迎へる爲に山清郡守萬洪浩君と郡屬の小林德一君とが出て來てゐた。

◇……萬洪浩君は財務主任として令名をうたはれてゐた人で、財務監督局が出來てゐたら稅務署長に選ばれる人である、盛地問題で名譽をつけた金聖塔君の後を受け本年七月山清郡守に任命せられ、同じく綱紀から轉職して來た長谷川庶務主任と共に鋭意郡政の革新に努力してゐる、小林君は大正八年の騷擾の際當時郡屬監督から來た人で、當地に住んだ名物男として評判ある人である。

◇……十一時半頃山清郡廳所に到着した、ここで居昌方面から來る自動車を待合せて咸陽行きに乘り換へる事になつてゐる、待つ事約一時間、十二時半頃漸く居昌からの自動車が來たので出發の準備に取りかゝつた

◇……咸陽は郡廳および學校建築所等の所在地で郡內の行政と商業の中心地であるに拘らず自動車交通からは頗る僻遠せられたる觀がある咸陽から晉州又は居昌方面に行かんとする人、晉州又は居昌方面から咸陽に行かんとする人は必ず山清にて乘換へなくてはならない事になつて居る、そして荏苒容易の場合には服從されなければならないやうになつて居る。

◇……自動車線の獨占經營者は自己の計算にのみ敏感にして公衆の便宜の爲には頗る鈍感である事が多いやうである、咸陽行き自動車は最もよくこの邊の消息を物語つて居るものである。

◇……午後一時咸陽邑內に到着した、朝來の雲雨も全く晴れて落成式は非常に恰好の日和となつた、知事一行の自動車は山清でわれ等を追ひ越して十二時前にすでに到着して居た（晉州杉生）

神宮競技選手
大邱庭球決定

【大邱】第二回朝鮮神宮競技出場選手は豫選の結果左の如く決定す
▲庭球部第一組木村秀了、藤村秋藏、第二組楊禹錫、李多燦、第三組神谷豐家、吉田功、第四組駒井四五六、中村忠夫、第五組藤田學、李泰永

光州軍優勝
全南庭球戰

全南體育主催第一回庭球大會は三日午前九時より高等普通學校に開催、各地より集まりたる庭球選手は木浦光州和順にて三十八隊選拔け光州中學校農學校光州高等普通學校本府稅務課等にて定評となるや役員を先頭として中等學校長等の順序にて入場しやがて會長挨拶開內務部長は拍手に迎へられて選擇の挨拶に次いで一場の講話があつていよ／＼庭球競技ははじまつた、その戰績は

（永井、佐藤）四—二（張殷、林周）
（永井、佐藤）四—二（張南、朱吉）
（木本、李星）三—四（村井、金在）
（金鎔、池成）四—二（村井、金在）
（金鎔、池成）三—四（李奉、崔錫）
（町田、今田）四—三（李奉、崔貞）
（町田、今田）二—四（金鐘、崔東）
（朱永、邊京）一—四（金鐘、崔東）
（永井、佐藤）二—四（金鐘、崔東）

にて優勝旗は光州軍李主將に授與された

地方集會

◇朝鮮興業招宴　朝鮮興業株式會社取締役大山外平氏は社務視察の爲め渡鮮大田管理所管內視察中の處六日午後六時半富士家に大田官民有志五十餘名を招待し晚餐會を催す

◇支店長更迭披露　京城電氣會社は仁川支店新舊支店長森秀雄、八木福兩氏更迭披露の爲め七日午後六時より仁川宮町八阪樓に仁川官民有志八十餘名を招待して盛宴を張ると

地方人事

鈴木鮮銀總裁　八日午前九時十九分仁川着、市內築港其他を視察し、月尾島に休憩の後午後三時より仁川公會堂に於ける井上支店長の就任披露宴に出席する豫定
▲凌榮爵氏（京城駐在中國副領事）五日朝釜山上陸北行
▲櫻井重毅氏（聯合通信社奉天在勤）同上
▲山崎昇氏（帝通京城支社長）同
▲熊谷利平氏（群山實業家）同上
▲三矢宮松氏（帝室林野局長官）五日 釜山通過內地へ
▲龜忠南知事　釀造品評會臨場のため五日天安へ
▲總督府清水武紀技師　同上▲牙山禮山燕岐郡守同上
▲上田文三郎氏（東拓京城支店長）四日來田事務の視察打合をなし即日裡里へ（大田）
▲岩島二郎氏（前安東商業會議所書記長）五日家族同伴大連へ引揚
▲阿部十六氏（南滿電氣安東支店技師長）大連本社の支店長會議に代理出席の爲め五日出發
▲岡見正治氏（南滿洲電氣安東支店長）五日出發內地へ
▲日本聯合青年團　滿鮮視察員約九十名は五日安東來一泊の上六日朝奉天へ
▲谷平北知事　五日朝歸任
▲春日平北學務課長　三日龍川郡出張四日歸任四日又宿城郡山出張
▲酒井雪介氏（鎭南浦府稅關事務官）五日來新、安義兩地視察同日午後南行
▲和田彌九郎氏（新任古阜郵便所長）出發古阜へ（公州）
▲大河內嚴氏　仁川府內務係主任から京城府學務係長に榮轉近く出發赴任の筈

喜ばれよ
慢性胃腸病者

△今晚のんで明朝の容體に御注意
△腸胃カタルや消化不良は小瓶一本でキット御滿足
△胃擴張、下垂、アトニー、酸過多は治癒容易
△藥も之れだけよくきけば申ぶんなし

飲み過ぎ食ひ過ぎ、食あたり、消化不良、一時的下痢、便秘等の胃腸障害は醫師を迎ふる必要もない、又高價な藥品を求むることも無用、藥店へ行けばそれ相應によく効く安價な賣藥が幾らでもある、併し此等の容體はそんな簡單なものでなく半月たつても一ケ月たつてもなかなかなほらずジリジリ慢性の胃腸病に赴く樣に感ぜられる樣だつたら先づ慢性に惡化して行つてるものと思はれて差支ない、此慢性がよかつたり又惡かつたり數年來消せずに永引いて居る樣の人もなかなか多い、此一ケ年よりの長期の慢性胃腸病は決して放任しておくべきものでない、胃癌、腸結核、胃や腸の潰瘍等に知らずジリジリ惡化し名醫も遂に匙を投げることゝなる、又世には胃腸弱きがために虛弱なる人が徒らに滋養劑ばかりのんでゐる方があるが斯かる人は滋養劑よりは胃腸藥をのんでそれを治せば粗食しても肥つて來る更に又何か別の病氣にかゝつて其の藥ばかりのんで居るがなかなかきゝめがない、之れをよく調べて見ると甚だ困る人や胃腸が弱つてることが多い、それでは藥もきかめ腸で藥が只大小便に排出されてるのであるから故にこんな人は優秀な胃腸劑を併用する必要がある

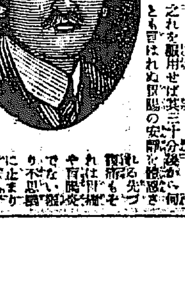

デプース氏

減じ胃液缺乏は分泌を促しムカツキ吐き氣を抑め胃腸の醱酵を柔らげ防ぎ便通を整へ胃腸病者として最も厭ふ慢性胃腸のカタルを根絶し下痢、アトニー、弛緩等の苦痛を全快する樣胃腸は只々其作用に驚かされるであらう、何の病に於ても藥を用ひらるゝ方も若し自分の胃腸が弱いと氣付かれたら此デプース氏錠を併用されるがよい他藥との服用は胃腸が一層強くなつて何等副作用も無く其藥效を助けるので心配はない

デプース氏錠

價格　小　百四十五錠入　金三圓
　　　中　五百八十錠入　金十圓
　　　大　千四百五十錠入　金廿圓

發賣元
大阪市堂島大江ビルデング五階
關西部　米國鈴木コンパニー日本支店　店主 鈴木仁兵衛
電話北三一九五・三一九六　振替大阪六六三九
東京市小石川區小日向台町一丁目三
關東部　米國鈴木コンパニー日本支店
振替東京五七四二八・電話小石川二六八五

大阪市內特約店　べニ白木屋吳服店藥品部

朝鮮特約店　京城南大門通 新井藥房　同本町四丁目 川瀬　釜山辨天町 七里南海堂藥局

デプース氏錠は市內其他各地有名藥店に販賣さる……されど何せ生產少量用多大のものにて未だゆきわたらぬ地もあり、かゝる地方の方は右發賣元又は大阪支店へ直接御註文あれ。振替貯金、郵便爲替又は小包の御註文は代金引換小包にて送れとの御註文は小包料實費を加算申受く。デプース氏錠を持合せなき藥店は其質を以て他藥を勸めんとするものあり。併しデプース氏錠の如き同一効力あるものは他に絕對なき故、藥店に迷はされず是非直接御註文あれ。

御賣代理　大阪藥品問屋　高橋、丹平、小林、會社

「博物館」倫敦から（四）

井上清

今や東洋趣味は可なり歐洲に入り込みつゝある樣に感ぜられます日本畫の鑑識も發達する樣は泰西畫のそれと大同小異であるに相違ないのであります、されば歐洲の手にある古畫の鑑識は日本文化の上に大なる貢獻をもたらすものとして是非とも鑑識の發達を願ひたいと希望致します、我らに地中に埋藏する金貨と同一たらしめぬことを熱望してやまないことを附言しておきます。聞く處によれば、朝鮮においては近く科學博物館の設置を見るといふことでありますが眞の敎育の普及は朝鮮において一層緊要であると私は信じます、されば規模は小にして可なり朝鮮畫や朝鮮の陳列殊に權威ある日本畫、朝鮮畫等の系統的陳列、朝鮮に關する陳列は是非加へてほしい思ひます先年長野縣に旅行した時のことであります、兒玉文庫の倉庫に兒玉果亭伯の苦心になれる下繪の深山仕舞ひ込んであるのを見ました又長野市の或る旅館には佐久間象山翁の遺物が室の内に仕舞つてあるのを見ましたがこれ等は長野市の博物館として公開したならば國民に多大の敎化を與へどれだけか國民の向上に資するか、わからない、おしいことだと思つたことがありましたが今英國のあたり歐洲の美術館や博物館を見て一層その感を深ふ致します。今日社會敎育の振興といふやうなことが、日本の識者の間に提唱されてをりますが、博物館は社會敎育施設の一つであることは多々を要しないことであります、日本において博物館の發達せざるゆえんは收集そのものも貧の一端を言はねばならぬかとも思ひますが、學校と博物館とを結び付けることについての努力が足らない、それがそも〳〵博物館の發達せざる一原因ではありますまいか、元來日本人は家の内にひつ込んで居ることを好む國民であります。こうした國民性が矢張り敎育の上にもつき纏ふのではないかと解せられます、社會には幾らも生きた學問がころがつてをります、學校の敎育がすべてこの生きた社會の機關と連絡し相結びつけて行つてこそ初めて生きた學問となりどれだけ早わかりもし興味も出て來る學生の趣味もそれにより自然職業の方向が定まるといふことになるに相違ないのでありますが紙暗にむつかしいことをつぎ込むのが學問であるかのような、日本の敎育は、いろ〳〵の點において反省せねばならぬことだと思ひます、英國の科學博物館の如き實物に即する説明を與へてあるから七面倒な先生の講義を聞くよりも一層早わかりがすると思ひます、然し時には常置の講師が一々詳細の説明を與へてくれるところなど誠に至れり盡くせりといふべきであります、朝鮮における科學博物館はその民度に適合したものであらねばならぬとは論をまたぬことでありますが是非共權威あるものを作り上げ一般の人が十分にこれを利用し得る效果の響があるやうにと祈ります、若それ學校敎科書との連絡ある陳列方法や朝鮮上の智識をさづける意味においての科學的陳列といふ方面に一工夫して見たら或は按外面白い結果を見ることになりはしますまいかと考へたまゝを附加へておきます。

海外ニュース

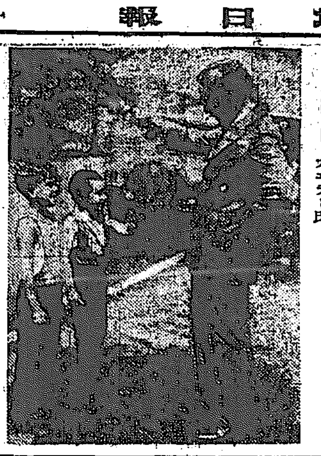

ボロ〳〵の服を着た勞働者の子供に『おぢさん僕達の水泳場へ御一所に遊びに來て下さい』とインヴイテーションを受けて居る大富豪ロックフエラー氏

阿旦城に就いて

黒井恕堂

阿旦城趾考は老友松島惇氏が與月發表されたのであるが小生も同意である。阿旦城趾の地勢を見て城趾から古瓦を蒐集して居る。それに詩まで作りて阿旦城と題し

千年勝蹟野人耕　果得採來阿旦城
礎殘東西剛古瓦　澂江西流寂無聲

岡本隆軒先生曰　可以爲史乘之資料

と評して阿旦と承知して居るのである。

然るに大正十五年九月二十一日の京城日報夕刊に初田生として『戰しいはく

今なほ『タン』と『チヤ』が朝鮮語において近似し居るなど極論せられをるが、かくの如きは正しい議論のことなり一に論者の誤謬に賦因する謬想説なりと信ぜず

といはれて居るが、評者は三國史記をよく翻譯してをるのであらうか、かへつて評者が謬想説に落て無益のことに勞してをるのであるまいか。又いはく

日の場合、『タン』にして月の場合、『ツ』なること申すまでもなし、

といつてをるが字義はさて置いて彼の朝鮮研究會出版の活字本三國史記の百濟記および地理誌には誤りて阿旦と書いた所もある。これ即ち阿且と書くべきを誤つて阿旦と書いたので、實は阿且『アタン』一に書くのである。若反對の證據があるならば一々證據を擧げて明々白々に論じていたゞきたい今ここに阿且に關して阿旦でない證據出典を擧げて一々記述してみやう。それ百濟の阿且城は新羅文武王の時に阿珍含城と稱し、又李朝の時に太祖の諱、且を諱みて阿朝城と稱したのである。蓋し阿珍含城は朝鮮音で아진함といふのを約して아참と稱するのである。又阿且城は아참といつて아참と讀んだのである。

次ぎに出典を擧げていへば三國史記卷二十四、責稽王の條に

高句麗王、怨王、寇帶方、修阿且城蛇城、備之、云々

とあつて。又文獻備考卷之二十五百濟王の條に

責稽王元年、修阿且城蛇城、以備句麗

とある。卽ち百濟が高句麗の侵寇を防がりしことは双方の文獻が同致に書いてある。しかして

且　音　단　訓　아침
朝　音　조　訓　아침

であるから阿且阿朝は아침と讀て同一に歸するのである。ゆゑに阿且は『アタン』と音で讀み又『アチム』と訓で讀みうるので李朝太祖の諱が且と申したる爲めに且を『タン』と讀まず『チヨ』と讀みて且の代りに朝を用ひたのである。それで一は阿朝城なりと書いたので同一の城名なることは明らかであらう。これに反して三國時代には且の字を用ひて居る、卽ち彼の有名なる高句麗王の出陣に阿且城と明かに書いて居る又た三國史記卷六新羅文武王の條に

卑列城八千餘人、圍阿珍含城、至漢城、

とあるが、この阿珍含城は아진함といふので、珍の音は진、含の音は함、진と함とを反切して짐卽ち짐となる、それで짐、침の音あれど아침と同義に用ゆるものである。しかし阿珍含城は阿朝城である。然れば阿且城のことで三國とも同一個所の城名である。

且は音で아단、訓で아침、と讀みていづれも阿且の事で、又阿朝は音で아조、訓で아침と讀みていづれも阿朝のことであるで卽ちこの아침は朝の意で今の峨嵯山（아차산）のことであるからこれを阿且といつて差しつかへないのではないか、勿論小生も阿且城趾は地勢からみても文獻からみても今の峨嵯山とみるので阿且城を阿旦城などといふ何等論據のない薬嫌の俗說には落ち入らないのである。若者論議的にあるならば一々證據出典を擧げて明々に論じていたゞきたいもので將來の參考資料として拜見いたしませう。（大正十五年九月二十一日夜中記）

獨學で中學全科卒業できる

◆小學卒業 後誰でも獨學

速成 中學全科講義錄

中學校の諸先生三十餘名が
◆最新式通信教授法 により親切に通信教授をなし僅か
◆一年三ケ月 の短日月間に
中學全科を自宅獨學にて卒業せしむる通信中學である◆入會志望者はハガキで◆東京市青山六丁目
大日本模範中學會 へ『見本會則送れ』と申込ば進呈す

◆中學全科卒業 できる樣に
で世帯の餘暇に勉強しながら
◆博士や學士を始め東京公立

小學教員受驗講義

◆小學卒業 後小學教員志望者と
◆師範 入學志望者の爲に

◆自宅獨學受驗講義錄 を發行し數多の必ず合格の學冠を得せしめんとす◆試みに本會々員の合格成績の如何に良好なるかを見られよ◆入會志望者はハガキで『見本送れ』と申込めば會則見本と會員の合格狀を印刷せるを無代で進呈す。
◆合格成績表
◆東京市青山通 日本師範會

牛乳界の元祖
信川ある
荒井牧場
京城販賣所 電話本局一〇〇四番
龍山販賣所 電話龍山七三一番

高砂麥
□特徴□
一、需用者の理想的經濟主食物
一、含有滋養素多量保健長命の唯一品
一、風味絶佳にして萬人向きの絶好品
高砂麥販賣元 日本精麥株式會社 全鮮代理店
◎あ商會
◎あ商會支店
▲特約販賣店募集▼

内科 胃腸病 腦神經科
京城本町二丁目十八番地
北島醫院
電話本局三二七四番

絶對品質本位

吟釀 竹鶴
サスガ
發賣所 京城 嶋屋酒商部 奉天

處方を明記せる ミツワ家庭藥卅二方の内

靈藥 精製人參を錠劑化せる
理學博士藥學士小平爲氏監督製劑

◎ミツワ人參錠 定價 七十錢 三圓

主効 神經衰弱、ヒステリー、ヒポコンデリー、腦貧血、腦充血、胃腸炎、老衰、貧血、榮養不良、精力減退、頭痛、偏頭痛、眩暈等。
（委しくは説明書にあり）

全國の藥舗にあり、無き時は本舗へ御注文を
◎ミツワ石鹸本舗 丸見屋商店 東京下谷區二長町 振替口座東京七一〇番

不眠、頭痛には
◎ミツワ鎮靜錠 定價一圓二十錢
主要成分 サイミナール、ブロームナトリウム、ブロームカリウム、ブロームアムモニウム、纈草根末

大量御愛用謝恩

特大罐景品附賣出し

料理店、旅館、罐詰製造家、蒲鉾屋 各位

平素格別御愛用賜はる各位に對して謝恩の爲味の素特大罐景品附大賣出しを致します。需要期を控へまして相當活況を呈しまする好機即刻お買求め下さい

特別景品

壹等	味の素特大罐	拾個宛	五拾口
貳等	味の素特大罐	五個宛	壹百口
參等	味の素特大罐	壹個宛	五百口
四等	味の素中罐	壹個宛	七千口

普通景品　兩切卷煙草　九萬六千個
▲壹個宛特大罐に洩れなく現品でお添へしてあります
賣出區域　日本內地、臺灣、朝鮮及滿洲
賣出時期　大正十五年十月一日より開始

世界的調味料 味の素

御注意 開封切取線の處に「特別景品附特大罐」と印刷してあります

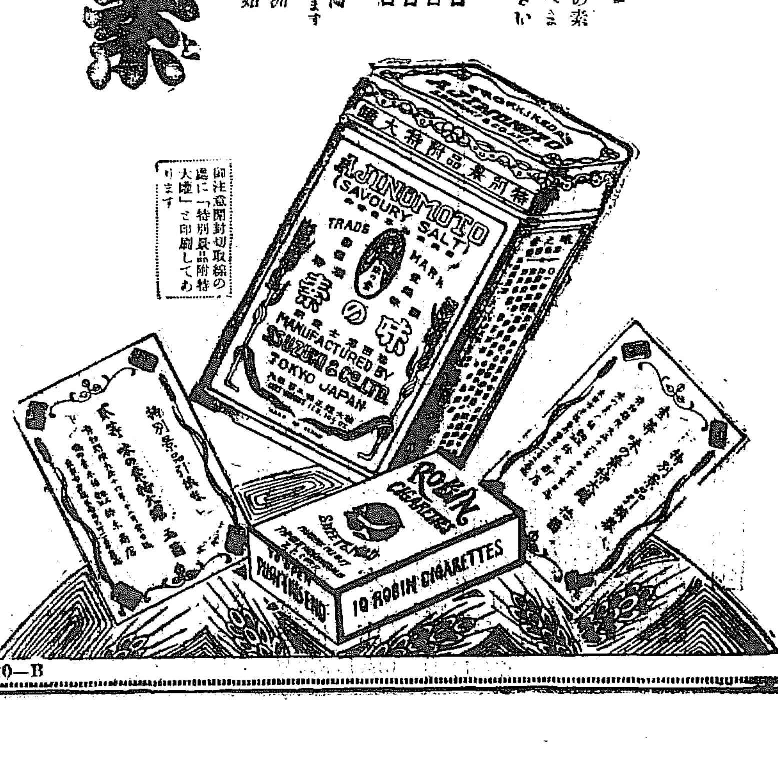

10—B

五つは若返る美肌料 クレームレート

懸賞募集

課題
クレームレートを
御主人の……ヒゲ剃後に……半グラム
奥さまの……脂おさへに……半グラム
お孃さんの…お化粧下に……一グラム
坊ちゃんの…アレ止めに……半グラム
「お使ひでした月では何グラムになりますか」

賞金參千壹百圓

壹等	金六百圓	勸業債券 貳拾圓	參拾名
貳等	金五百圓	復興貯蓄債券拾圓	五拾名
參等	金五百圓	復興貯蓄債券五圓	壹百名
四等	金五百圓	レート進物箱壹圓	五百名
五等	金壹千圓	レート石鹸 廿錢	五千名

規定
一、答案用紙　クレームレートの入れてある寄い函を開いて裏返し白地全面に記入
一、締切　大正十五年十二月十五日
一、發表　大正十六年一月下旬本新聞紙上
一、入選　正解者の總數を抽籤にて等級を決定す
一、抽籤　東京小間物化粧品商報社に於て記者立會の上嚴正に執行

宛先　株式會社平尾贊平商店懸賞係

やさしい課題

クレームレートが多大の御信用を得て益々需要の増加しつゝあることは偏へに皆樣の御愛用の賜と深く感謝いたします弊店はこの御挿顧に報ゆる爲又一面國産クリームの宣傳の爲に各位のお慰みとして茲にやさしい問題で大懸賞を發表いたしました何卒規定に基き揃つて御應募の程願上ます

—答案の書き方—
（一）何グラム
（二）クレームレートをお求めになつた販賣店の名と所
（三）この廣告を御覽になつた新聞の名
（四）あなたの明細な御住所姓名

—送り方—
閉き封にして二錢郵便切手貼用（三十匁迄二錢）
大阪市東區南久寶寺町四丁目

實物四分の一縮圖

小瓶定價三十錢
中瓶定價四十五錢
大瓶定價七十錢
家庭瓶定價壹圓四十錢

クレームレートには四種ありますがお使ひ料には大瓶が御徳用です、又答案にはどの瓶をお使ひになつても御隨意です。

販賣店優待 應募者の推薦による
レートモスリン幟旗
壹枚宛八拾店に進呈
上記一、二等當選各位の御買求店を當選者として進呈

『釜山』陳情諸問題經由委員會 字名木野當時住所不定竹田良市(三)は本年六月三十日頃先に…雇はれてゐたが若い主人が…一金二圓を着服したもの、良心の…

◇…一日一日三十五日海邊…◇公立小學校十二日午前八時半から慶熙大運動會を開催、快晴無風絶好の運動日和に父兄、見物人の…

…る京城興市内公私立十二校第一の生徒兒童を網羅する聯合大運動會は四日午前十時半から步兵第七十四聯隊練兵場に擧行された

◇釜山第三小學校…り釜山中學校、釜山第二商業學校では十七日午前九時よりそれぞれ秋季大運動會を開催する筈

…日京…信用組合聯合會の金融合は本月中旬頃京畿道線の金融關係者を糾合して庭球大會を催すことゝなり目下準備中

…た龍井の末松氏邸では二十八九の兩日に亘り聞島曹洞宗別院の團員芝蘇老師を招し盛ろな追善法要を營んだ(間島)

▼一白▲油斷のない日…人の害を…を傍する…損する坤と巽と申が吉 ▼二黑▲目上の人と迎見の合はぬ
▼四綠▲…大事に開眼して利ある…他てると退を招く酉と巽と子が吉 ▼五黃▲…にしても事の逃れ易
▼七赤▲…思はぬ利益となる… ▼八白▲小事に妨げられてはなら

紙上病院

離乳の方法

【問】乳兒の母乳を離したいと思ひますがどうしたらよいでせうか、先日二日程母乳を離した處乳房が充滿して氣持ちが惡かつたので、また飲ませてゐます離乳法をお敎へ下さい(百八十枚)

答=離乳時期の御子なら年月に相當する飲み物重湯粥乳離乳用品へて成るべく乳を見せぬ樣、夜も成るべく離れて寢かせぬ事、乳が張つたら冷やしてしぼり離乳する事だが成るべく子供に齒の出るまでは離乳せぬがよろし(小兒科池田病院長)

齒から出血

【問】七歲と八歲の女の子ですが朝起きますと唇布にうすい血の樣な臭いものがついてゐます、夕食の時かたいものをたべさせるとよけいに出ます齒醫者に見せますと今は手をつけずウガイだけでよいと申されましたがこのまゝでなほるものでせうか(新義州東井尚鈴木よし)

答=口膣病か齒膣病かでせう、一度齒科にみせなさい。内科病でも御出血する病もありますが齒の膣のみなら含嗽だけで好い事(小兒科池田病院長)

菓子を好まぬ

【問】滿一ケ年八ケ月の女子、母乳だけで菓子類を好みません、が何か方法はないものでせうか田舍の事で困つてゐます(高陽面高陽里崔甥)

答=成るべく乳を見せぬ樣にし、お母さんが居ない時お父さんが菓子を打つてたべて見せ調子を取りたべさせなさい、又夜中お父さんがお母さんに余り接近するといけません(小兒科池田病院長)

子供の鼻血

【問】十三歲の男兒、時々鼻血が出て頭痛を訴へますが放任して差支ないでせうか、手當て方法があるとすれば如何致しませう(旭町中村)

答=便通をよくし寄生蟲の有無を檢査して體ひ運動に精をみせなさい、その他の場合學醫に診せさせる事(小兒科池田病院長)

紙上キネマ —◇—

放蕩息子

東亞キネマ甲陽作品

原作 シュミット、ボーン
脚色 内田德司
監督 竹内俊一
撮影 古澄勝男

キャスト

地主稲村十兵衞 月岡正美
その長男一郎 淺見稔
その次男二郎 竹村信夫
その母おはま 中村園江
稲村老僕五造 益田斎蝋
二郎の友人秀也 五味國男
お絹の父 上村節子
二郎の戀人お絹 高山久
誘惑の女妙子 千種百合子
旅藝人の母 荻島しかの
その子(兄) 小明三郎
その子(妹) 星乃花子

梗概

地主稲村の長男一郎は村でもほめられもの、弟二郎は反對に放蕩息子であつた。都から來た友人秀也は二郎を誘惑して都行きをすゝめた。子に甘い二郎の兩親は都で成功してくれといつて多くの金を與へた。二郎は輕人のお絹を殘して秀也と都に出た。秀也は有名な蕩兒で、その一味のものは、二郎の金を目あてに散々放蕩した。そして二郎は遂に一文になり、今まで親切であった秀也も相手にならなくなつた二郎ははじめて、生活苦を感じ悔悟のたふとさをさとつて、哀れな姿で家に歸つた。それから稲村家には平和な日が續くやうになつた。一家の人々が樂しく立ち働いて居る中に二郎とお絹の丸髷姿を見るやうになつた。(寫眞は竹村の二郎)(完)

柳澤騷動【9】

桃川如燕演
田代曉舟畫

家綱公の寵臣

◇…下馬將軍の威權…◇

四代將軍家綱公は御老になられても御跡目が無い、これが爲に心を痛め大老酒井雅樂頭忠清を召されて何者を以て五代の天下を相續させたものかとその意見を聞はれました、酒井忠清は大手下馬先に邸があり人呼んで之を下馬將軍といつた程の威權がありました、それに家綱公の御氣に入りとなり、それゆゑ跡目の事についてお尋ねなされる、將『予は近頃多病となり殊に心さびしく思ふ、たゞ今の内に甲府宰相綱重か又館林右馬頭綱吉か德ある者を以て西丸に迎へんと存ずるが其方は何と思ふか』酒『上意にはござりまするが、甲府殿は大酒を好ませられ御行跡も正しからず、御跡目御相續いたせばとて政事御親しき御跡は御覺束なく存じまする』將『然らば館林右馬頭を西丸に迎へるか』酒『一向にはござりまするが館林殿は御賤いやしく、これまた御相續は如何なものかと…將『然らば紀州尾張兩家の内より德ある者を以て西丸に迎へるであらう』酒『恐れながら御連枝のあるを差置き紀尾御兩家の内を以て大統をつがせ給へば御連枝方これを怨み爭ひに由々しき大事を惹起することゝ存じまする』將『さすれば誰を以て予が跡目にいたすか』酒『某存念もござりまする右職くこの儀御暇れ出し御無用にござる』將『左樣か、何事もその方に任せ置くぞ』と申しましたが、こういふ調子ですから何か事があると酒井の意見を問ふるばかり、家綱公の事を下々ではアダ名してさうせい公と申した、ら雅樂頭の威權はますく盛くなりスルと雅樂頭がそれはか様に遊ばせと申すと、雅樂さうせいといふ。それでこんなアダ名をつけた、ところで雅樂頭はどういふ考へを以て將軍家御名跡の二人を除くか、これには仔細がある、それは大奥の女中の内で、家綱公の御胤を宿し居るとの風聞を聞き、その當否を確めるまで、跡目相續の事を延ばしたといふ説もある、然し酒井のいつた通り、館林綱吉公の生母は下賤から出でた者、甲府綱重公は酒の上に品行がよろしくない

延寶六年三月十八日の事ですが、櫻田の邸にて酒宴を催した、館においては吉野櫻か、今を盛りと咲亂れて居る夜に入るとこの下に雪洞を點じ、燈を含み花をてらし一段の眺しい、綱重公は大盃を舉げてこの花を看に興に入らせたが、大分醉はいたした、一體酒癖がよろしくない、心に逆ふことがあると近侍を斬る、今までに悲慘なる死をいたした者も多くある、それですから近侍は酒を飲めばとて花を見ればとて愉快ではない、銷の鐘に御すやう、と綱重公は三合入りの盃を取り菅沼三彌といふ近侍に興へ綱重『過せ』といはれましたが三彌はハッと驚いた、この人は下戸です、どうしてこの盃で酒が飲めるものではない、さりとて辭退いたせば御不興をかうむる。三『有難き仕合せ』と申して盃を取つたがその手はブルくふるへてゐるその恐怖いたすさまを心地よげに見られた綱重公、庭が半を押へてその間へ苦しむさまを見て喜ぶやう、綱重『右近、醉いたせ、滿々とつげ』ハッと答へて稲村右近と申す者が銀長柄の銚子を取りおのれの身體にて綱重公をさへぎり三彌の持つた盃にカチリと銚子をあてタラくとつぎ、右『お過ごしなさい』イヤ三彌は喜び、つ助かつたとそれへ口を付けやうとした時にズイと身を伸ばして見られた綱重公、綱重『右近、その方は予を盲目と心得るか、つげく、其命にそむく不届者、エイ右近は銚子を置き容儀を正して、右『御諚にはござりますれど、三彌儀は酒を好みませぬ然し御意にそむくは恐れ入ったる事と存じさゝか取らせましたれど好まざる者に御酒をすゝめるは無益の至り又酒は百藥の長なれどもその度を過ごさば百病の因、これまで近侍の者が濫酒の爲に病を釀し一命を殞せし者も數多でござりまする、洵に慈悲の至り』綱重『申すナこ奴、予が申付に背かばその分には差置かぬぞ、注げ、三彌、その盃にて飲めよ、右近、猶豫いたしをるか注げく』といひつゝ偏刀を取りスラリ鞘を拂つたが、恁うなつては穩かには濟みますまい。

家具は京城櫻井町 佐藤タンス店 大正館前入る

寫眞は旭町一河原へ

オーバやトンビは豫約注文に限る

材料が豊富で値段が安く壓倒的な大歡迎の豫約提供
丁子屋の記念賣出し

…雨がはれると、朝鮮の空は一層あざやかに、みどり色かふかく、さはやかになりますが、朝夕は冷氣が加はつて冬がすぐそこかに忍び寄つて參ります。間もなくオンドルの燻が町々になびいて來ると同時に外出に必要なオーバやトンビの用意をしなければならなくなります。創業六十年記念賣出しとして冬服や、コートの豫約販賣を催し非常な好評を博してゐる南大門通り丁子屋洋服店では引續き五日から廿日間豫約な材料を取揃へてオーバとトンビの豫約注文を開始した、豫約注文の利益は澤山な材料から自由に選擇が出來て、大量生産から生ずる値段の低廉なこと丶、使用必要な時期までに出來あがるといふ便宜である、オーバとトンビの流行について丁子屋では語る

茶色が全盛
材料が豊富に到着

近い朝鮮の多くにどんなオーバがふさはしいでしようかオーバ地の色合はりグレーヘグレーより黑へ黑より茶へと今は全く茶系全盛で、デザインも年々變化し流行はりよりよインも年毎よりシャにウエーブ(波織)に綾いて綾織にキロット織(立派入)に移り最近フランス風のベロアメルトン(ビロード

ニュースタイルのオーバ姿

トンビは生地喰

トンビは洋裝の内で一番生地食ひでナアノ大きな袖形の袂根袖身後身もユッタリと可成りの面積が惜しくもなく一枚ダケで使はれてをりますダケに一枚羅紗は澤山のソツが出て多數一時の裁斷はいさゝかのソツも出ず少しも無理なくして非常の勉強が出來ますから豫約の特徴が尤も顯著であります

流行し はじめましたこれに反しトンビの流行は場合に變遷が少く永い間の緋紗がやゝ下火となつて黑とこい茶が頭を擡ち上げて參りました、セビロ、オーバが茶全盛に影響きトンビの茶全盛時代も遠からず出現するものと觀測されてをります、しかしトンビにせよオーバにせよ朝鮮のふゆとしてはカロくてあたゝかなものを條件とせねばなりません。さて當店の注文部がさきに、創業六十年紀念として多物豫約
提供を 試みました處非常の好評を博し銀行、會社、官廳大商店などより十數着の共同御用命がある等非に壓倒的の御注文に接し工場も係員も大車輪の活動を續けましたが昨今漸く納入し終りましたので更に陣容をとゝのへてシーズンに先立とオーバトンビの豫約提供を開始する事となりました、オーバ地は、英國メー、ヘンアメルトンをBとし裏地は最も新らしいデザインを練出した緞の如き光澤を持ち組アルパカを附します。アルパカと申しましても隨分範圍がひろく低級の品などは普通の絹地と値段において大差なく耐久において三倍以上で御座いますから斯ういふものです

創業六十週年記念(その五)
オーバ・トンビ豫約注文
十月五日より二十日間

- オーバ
  - A 黒・濃茶高級 ベロアとキロット 六十五圓
  - B 黒・濃茶漢新 ベロアメルトン 五十五圓
- トンビ
  - A 黒・茶・絹紺・濃茶 ラクダ地裏付 六十五圓
  - B 霜降チエビオット メルトン製裏付 五十五圓

出來 御注文後二週間乃至三週間
御手附 御一分 但受取金引換
地方 御本人出張又は寸法記入案内書郵送
京城南大門通 丁子屋洋服店

和服の 關係上ABとも然しトンビは和服の羅紗子を用ふる事とし、Aを英國製のラクダBを内地製のチエビオットメルトンと致しました、今まで當店の取扱つた毛織物は殆ど英佛品に限られてをりました、ソレは決して外國品を崇拜しての事ではありません。然るに內地品には遺憾ながら自信をもつて各位に御奬めの出來る品が見當らなかつたのであります、然るに本年日本毛織會社(資本金五千萬圓)東洋一の大毛織工場で製織された、トンビ地は非常によく出來がよく些かも英佛品と遜色なき事を確めたのではじめて御試み下さる事を勸奨致します。何れにせよ豫約品は相當數量に限りがありますから成るべく早く御用命を賜る事が御得策よりして御座います

試みと して一日加へました、國産奨勵の意味も兼ね是非メル毛織會社(有名なるオーバ地の一つ)の製織にかゝる純ボタン毛、キロットメルトンで表面に 八分の一インチ位の極めて細き立線を切り込めるもので、ビロードの如き肌さはりのよいベロアメルトンがAとしてイツ製の黒と濃茶、製織等のベロろしう御座います

京日童話
雲の樣な話

平野正夫
(七)

『どうですな?』これで蛟仰はありますまい?』

老人はニヤニヤ笑ひながら、へンどんなもんだといつたやうな、自慢顔な顔つきでいひました。

『ウム、大したお前さんの術だ。約束どほり賞品をやらう』

主人はすぐ奥から澤山のお金を出して來て、その老人にやりました。

『だが、老人。お前さんは一たい何をしてくらしてゐるのだな?』

主人がさきゝました。

『何をしてつて、旦那。わしやこれといふ職業もしてゐませんや』

老人はそつけなく答へました。

『ぢやが、それだけの術をするところを見ると、お前さんも可なりな魔術者なんだらうな?』

『魔術者?、ハヽヽヽヽ。世間では私どものことをそんな風にいふさうですよ。まア、それではそれとしておきませうかな。』

さういつて、老人はユウくと向ふへ行つてしまひました。

このことを主人のヒゲンリウからきいたある人は、

『なぜあなたは裁判官のくせに、その罪人をつかまへて調べなかつたのですか?』

すると主人は笑つて、

『ひやア、そんなことしたつて、あいつら悪いことをやめやせん。かへつてひどくなるだらう。だから、自分ははうつておいた』

その頃、その國に一人の惡者がゐました。もういろくの惡いことをして、警察でも裁判所でも、てあましてゐました。どうかしていつも上手に逃げてばかりゐるので、なかく捕りません。

裁判官のヒゲンリウは、これはきつと先日の老人の仕業にちがひあるまい。おのれ、今度は承知しないぞ!と、心からおこつて、部下のものをはげまし、夜も日につ

いであの老人の行方をさがしました。その甲斐あつて老人はとつと裁判の手につかまりました。も早死んだその罪人は、それから日たつとよみがへり、五日めには、もう前にもおとらぬ惡事をはたらいてゐるのです。

『一體あの奴だ、あいつの魔術にたいしたものだ…どうしたらよからう?』

裁判官たちは、よりく集つて評議をはじめました。

ら罪はさまつてゐるので、裁判官は老人を死罪にし、ひところして川へほうりこみました。

『さあ見ろ、あんまり人を馬鹿にして、惡事をやりすぎるから、今度こそは、天罰てきめんだ』

人にはさういつて、それをいゝ氣味だと思ひましたが、するとふ不思議ではないか…

奥の大宕…◇

龍山 大石 夢龍

秋晴れや南の島の扇子賣り
風雅氣味に鉛を秋蚊や古障子
すなどりに夜くだつ用や漬菜
虫鳴くや劇艦瓶の裡ならめ
移築家の建つ突堤や秋の風
日車の伸び放題に激忘かな
日向葵明けそめにける通夜哉
萩の雨小止みもなくて燈り穂
朝鮮神宮
秋晴れや奥の大宕うち仰ぎ

新局圍碁 (五)

長谷川 潮池(先)(四段)
　　　 章子つた (二段)

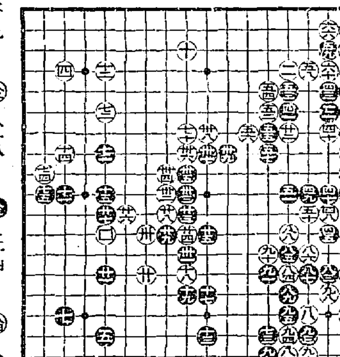

八十一 は九	八十二 へ十三	八十三 ほ十五	八十四 へ十七	八十五 と十八	
八十六 へ十八	八十七 ほ十三	八十八 と十三	八十九 へ十七	九十 に十五	九九、八五ノ劫劫トル
九十一 に十四	九十二 ほ十四	九十三 と十四	九十四 へ十六	九十五 へ十三	
九十六 へ十四	九十七 へ十二	九十八 は十四	九十九 ほ十八	百 よ十二	

對局者の感想

白曰く 八四は一見して形と思つて打ちましたが、どんなものでしたか、九九の劫取りは無然に打ちました「九七」に尖んで順手を試みる處でした

黑曰く 案外つまらない結果に成りました、白も右か味の惡い處で一寸隙手に闘するのでした

演藝案内

黄金館
京城共演
當る五日封切皆様の黄金館
東亞甲陽作品
現代劇 友禪歌舞伎 全七卷
DWグリフィス氏監督
ユーナイテッドアーチスツ社超特作大映畫
文藝映畫 夢の街 全九卷
東亞等持院作品
新版 荒城の唄
朗井謙二郎、葉村愛子主演
特別興行料
階下 大人五十錢 小人三十錢
階上 大人一圓二十錢 學生二十錢

喜樂館
新興の鴻池の東洋大寫
十月五日火曜日より公開
實寫 大毎ニュース 一卷
日活現代劇部新作品
學生ローマンス 神田の下宿 五卷
冒險活劇 鐵拳飛行
主演 德川良子、東坊城恭長、佐藤圓治、根岸東一郎
大ウマナーブラザース社特作映畫 七卷
モント、グリウ氏主演
パツシールス、ミラー嬢主演
助演ベンター、ピン氏助演
衝突! 全編熱と情熱大奔踊急行列車の大
日活時代劇特作大名篇
江戸 俠客 業平文治 六卷
河部五郎得意の主演
澤村春子、尊部伴過總出演

中央館
マキノキネマ
十月七日より超特別大興行
壯血淋漓たる三大活劇週間
マキノプロダクション超特作
本邦最初の壯擧大オートバイ活劇
現代劇 驀進 全七卷
快腕兒雁山陽之助大快演
ウオリアムフオックス社週特作
極北を背景とせる深刻無比の性格活劇 オーロラの彼方 全七卷
人情活劇 バートボスウオース氏主演
名花ポーリン、スターリ嬢主演
マキノ御室スタヂオ超特作
原作芝居知門監督牧野省三
問題の人マキノ輝子最近の大熱演
大明大江戸の 丑滿刻 全六卷
捕物 市川小文治、マキノ正唯、都賀靜子

大正館
當る六日より大松竹蒲田特作週間
エデュー、テーション映畫
ニコく赤んぼ特作品全卷
愛!美しき愛!作者はこの一篇の劇に於て太陽の如き愛を高潮す
原作脚色監督 荒津保次郎
現代劇 LOVE愛 八卷
英百合子、春前瀧子、飯田蝶子、三田英兒共演
親も泣け子も泣け涙もつものは皆泣け
大悲劇生んで茲に五週年
新お初地藏 五卷
原作脚色監督 野村芳亭
高尾光子、鈴木歌子、藤田陽子主演
月光淡き元卋萬の…天を焦す紅蓮焔の中に壯烈極る大亂鬪大活劇
原作脚色監督 齋藤寅次郎
大劍劇 猛火 六卷
森野五郎、筑波雪子主演

德用 第一
オニ一足一冬ビタ一

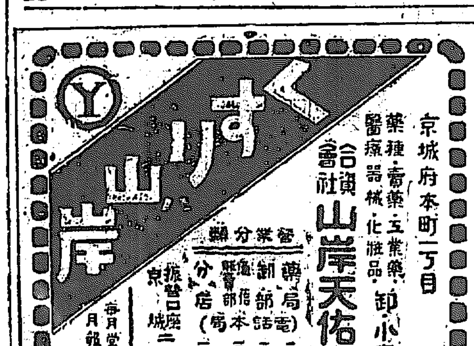

くすり 山岸
京城府本町一丁目
藥種・賣藥・工業藥・卸・小賣
醫療器械・化粧品
合資會社 山岸天佑堂
藥局 電話 二〇一番
製劑部 三七二番
醫療部 本局 三六一五番
分店(局) 二八九九番
營業分類
振替口座 京城 二〇三番
毎月營業報數刊

於博覽會共進會賞牌受領
低廉堅牢 ヤナギ椅子
行李バス共自產杞柳使用
朝鮮大邱府
東洋杞柳株式會社

肺
肺病全治の秘訣
肺病は不治の病でないことは醫學諸大家の常に主張するところであります、本書は如何にせば肺病が治るか、どんな藥がよいか、自宅で出來る共療生療法を詳しく記述した治療書である「ハガキ」にて遠慮なく申込あれ、無代進呈します。
東京市銀座弓町一三 健人社

性
生殖器衰弱の復活とルンブリン療法
伊藤博醫學博士により推賞せらるゝルンブリン療法は最近藥化學の力の限りを盡したる絶好良劑で遺精、夢精、早漏、陰萎、生殖機能衰退、性的老衰、精力減衰、腦神經衰弱、ヒステリー、健忘症、不眠症、動脈硬化、内分泌欠乏、貧血、腎臟不良、血管硬化、記憶力減退等の人は先づ一瓶を試み上論より證據使用後その快味の偉大なるに驚かるべし。藥價三圓五十錢 十瓶の二瓶あり
(振替東京一…番)
東京市銀座弓町一二 ブリン公司

千代田高等女學校教論 和洋裁縫女學校講師 若山里子著
よく分る本 編方多い本 實用 編物全書
四六判美裝紙數四百頁 定價二圓四十錢 送料十八錢
內容見本 進呈
東京西巣鴨町新田八〇七 振替東京七四五三五番 育英會

●法律百般誰にも分る
法律大辭典
◆いろはで引ける人なら分かる◆
◆本書は大日本法規の全部を網羅し數ケ年に亘り苦心の結果を以て大成せる稀代の大名著也。
さて如何なる難問も解決する快刀亂麻の如し
質問券添附
贰圓 大景品 普通選擧法總覽
東京市牛込區馬場下町 新興社特賣部

財界のにほひ

復興外債

東京市復興公債がロンドンで成約したとの報あり。最初一億圓といふのが六千萬圓に減つたがそれでも甚だよい。おかげで爲替はズンと高くなる。今までの爲替暴騰は國力回復もむろんあつたが海外筋の思惑が大に手傳つて居た。今でも思惑だけで一億圓は殘つて居るはず。しかし外債成立であがる爲替は經濟學上の最も自然な模範的なあがりかたでなければならぬ。

◇

この金は直接に復興材料の代金として海外で支拂ふ基金とするのか。それにしては一度に使ふ必要はあるまい、ソロソロ使ふのだとすればその間に何かこれを有用な材料に使へばよい。內地で寄せうとて取り寄せるのかも知れぬがもし左樣とすればわれ等それには及ばぬと說かねばならぬ。よろしく政府がそのスターリングをイギリスで買ひ上げその代り金を日本銀行の紙幣で拂ふべし。

◇

政府所有正貨は近時減切り減つて今は一億三千萬圓しかないはず、それへ六千萬圓を一時に加へればズンと力強くなつて來る國債支拂を向ふにながめてわが財政の對外信用を維持する上からいふて然りであるがそれよりも一つよいことがある。これを手前の話に使つて此年つづけ來れる國辱を一時に雪ぐことが出來る

◇

他なし金輸解禁の種錢にこれを使ふのである。解禁準備には正貨現送より外はないのであつたが現實に在外正貨二億もあれば曲りなりにも解禁は出來る。出來なければこれを種錢としてアメリカあたりでクレヂツトの設定は左程困難ではない。時は十月產金需要の盛期だがクレヂツトならわけはなかりそう。

◇

最後に財界子としてイギリスで復興外債成立、外交上にまで思を走らせると微苦笑を禁じ能はぬことを附言せしめよ

數より質を尊ぶ
―產業組合許可方針―
岡崎總督府商工課長談

產業組合施行令が四日附で發表されたがその許可方針は左の條件を具ふるものを先とするのである、卽ち組合設立以來組織優良、基礎確實にして將來着實發達の見込あるもの、現に經營する事業の種類が產業組合を組織して經營するに適するものなること、團體の地區內に於て團體員たる資格を有する者が一般に克く團體の性質を理解し現に多數の加入者あること、組合員一ケ年の總產額が自家用を除き大體十萬圓を下らざること、但し府若は面又は其の一部の地區に依る場合に在りては一ケ年の總生產額が自家用を除き大體五萬圓以上を以て足ること、更に產業組合に組織變更の上は左の事項を實行し得ること卽ち法令に定むる事業中直接生產に關する事業の全部を成るべく其の目的とすること但し利用事業に在りては特別の事由あるときは之を行はざるを妨げざること、經濟用品の購買事業又は經濟上の利用事業は之を經營するに非ざれば組合の目的を達し得ざるか又は之を達するに不便なる場合の外、之を行はざること、組合の業務を處理すべき適當の理事者を配置すること、地區は府、郡、島又は其の一部に於て之を定むること、但し土地の狀況に依り府及郡又は之に隣接する郡の一部を包含したるものを以て其の地區と爲すことを得ること、地區內居住者は事業經營上支障なき限り總て組合に加入し得るものなること、出資一口の金額は十圓を下らざるものたること、尙業種を異にする二以上の任意產業團體を以て一產業組合を設立するは之を認むること、但し此の場合に於ては各品種の產額合計額が前記の十萬圓以上の額に足ること、以上は大體の許可方針であるが、現に任意產業團體を組織せざるも產業組合設立は發達の見込確實なるもの及俸給生活者、勞働者其の他特殊の事由ある者等の購買事業又は經濟上の利用事業を目的とする產業組合の設立にして確實健全なる計畫を認められ且消費節約の目的手段を達し得べき見込確實なるものに限り之が設立許可の途を開かむとするものである

優良手形に對し 一厘方利下か
鮮銀と臺銀の意嚮

【東京電話】日銀の利下げに際して朝鮮臺灣兩銀行當事者は各地の金融事情に鑑み利下げを行ふべく此の程より大藏省當局の諒解を求めつゝあるが朝鮮滿洲方面の金融事情は內地同樣に行することも出來ぬから多少優良手形に對しては一厘方の利下げを行ふものと見られてゐる

輸出手形がなくならう

日銀利下げに伴ふ鮮銀利下げ等については一厘說など傳へられてゐるが、鮮銀本店の意向としてはやはり一流手形は二厘方引下げるらしく、ただ昨年利下げ當時は輸出奬勵、資金流出防止のため特に輸出手形なる項目を設け特殊の優遇をしたのであるが今回は單に一流二流と區別し當座貸越を加へて三種位に立てるのである

鐵道案の運命如何
愈よ中央に持ち出さる

鐵道案は總督府來年度豫算において最も重要視されてゐる事業公債鐵道案は財務局の審議において鐵道局の要求に對し別に斧鉞を加へずそのまゝ中央に對して折衝することに決しそのため來年度の鐵道建設改良[illegible]

社長格
東洋拓殖理事 澤田豐丈氏

◇澤太郎は新聞らしく狀穴は參謀本部らしいとすれば豐丈は百姓臭い事務の理事らしいといふことになる內務局から長官に轉出した時は如何にも知事らしいと持てはやされたがピヤタソンの仲間入りをすればそれが又立派な觀方、且那に見るから妙だ。らしかるべきものゝらしからざるは見にくし、らしい豐丈氏こそ東拓のひろひものといへる。◇慶南知事で地方の土豪連と渡り合ふ頃は笑はぬ知事で有名だつたが慶北知事に轉じて初めて笑ひを解し東拓理事となつて笑はぬ時のさびしさを思ふやうになつた。凡ほど左隣に笑はねばならぬ席上の數を增し晴れやかなる顏色は知事の昔より一層光彩を放ち入れ齒の口は臆面なく街頭に向つて開く。◇入れ齒の口、物いへば唇寒い東拓にも秋の風は吹いて久しいもの、滿洲あたり南洋あたり、さては北海道も東洋の內だから貸出せば固定もし、郵便貯金をつかみ出して經濟を顧ひたいと願ひ出でたく、東拓復興のためには東京市にあやかつて外債保證を請ふと語ひたい。そのへんに東拓として死活の問題はあり、いやしくも理事に任ずる以上それを頭痛に病んでも不思議はないのであるが、それはそれこれはこれ、先任者のやつた貸倒れまでを心配しては禍福に當たるとばかり、口をつぐんで語るを避ける。秋風をいとふ澤田理事心奧の消息はかくのごとし。◇秋の風はいとへどもたいとうたる春風にはもとより側の口を開いて笑ひもする。產米增殖の重要なる立役者、東拓の事業部長といへば貸倒れを念頭に置くに及ばずそれはそれこれはこれの據を取り、もどすサイドよりもうけうるだけもうけるサイドの方が何ぼうよいとぞ。澤田理事たるもの樂天家となつて再入めいた相格を快活な笑ひにくづさずにはおられぬわけだ◇入れ齒はしても年齒は稚らぬ。せきれきたりたいとうたる春秋幾そたびの雨風に前途に待つ。產米增殖だけでも十年の將來までかゝる。しかし道は遠いが日はまだくれぬ、朝鮮もヤツと登助といふところ、酬ひしても三年は過ぎないぞ。澤田理事の多望にして多幸なる運命を選り、若々しい笑ひを不斷に笑ひつゝ多くのピヤクソンと共に、產米增殖の道をぼまづソロソロとまゐらうよ。」

高利の社債切換
朝鐵改革案の內容
工事は重役渡鮮後に決定

【東京電話】不振を極めてゐる朝鮮鐵道會社は新重役の手によつて改革方法を考究中であつたが、第一着手として九分以上の高利で募集した社債および借入金を全部八分利子の社債に切換ることになり、六日重役會を開いてこれを決し近く臨時株主總會を開いてこれを附議するはずである、なほ未設線路の工事については來月三日から大川、新會社長、長谷川、東條兩取締役が渡鮮の上、實地を視察して急を要すると認むべきものより漸次敷設して行く方針であると

販賣肥料增加

大正十四年中の販賣肥料生產高は二千七百九十六萬貫金額四百四十萬圓で其の主なるものは植物質肥料の二千二百六十九萬貫、二百三十七萬圓、動物質肥料三百八十三萬貫百五十萬圓で、前年と對比すれば三百四十七萬圓(二割三分二厘)の增加である、尙之が消費高は植物肥料の二千六百十三萬貫五百八十七萬圓鑛物肥料五百六十八萬圓二百九十五萬圓等を主なるものとし前年に比し數量六分四厘金額三割八分の增加を示した

增稅反對打切
鮮內酒造業者

酒稅は約二割の增稅と決定したことは旣報の通りであるが、本年五月頃增稅がほゞ內定するや鮮內酒造業者は蹶起となつて今度の反對運動を試みたことゝて今度の營業稅緩和論が起るとともに相提携して緩和運動を起すのではないかと注目されてゐたが酒造業者側は增稅は已むを得ずとなし何等對策を講じないと

京畿金組理事異動

京畿道金融組合理事の異動が九月三十日付で左の如く行はれた

新任地	舊	
開城	漢川	姜成近道
漢川	黃海新院	長尾嘉一
長湍院	開城	田邊正人
興德	長湍院	金重鳳
黃海聯合	見習	平田讓郞

英國よりも日本が優勢
ボンベイ貿易

【ボンベイ發電】千九百二十五年より六年に至るボンベイ貿易表は從來最大輸出入國であつた英國に日本がとつて代つたことを記錄してゐる、卽ち英國の輸出入は減少したに反し日本は輸出入とも增加した、右は日本の印度原綿買入れが增加したのと、ボンベイに對する日本紡績品の輸出が著しく增加したためである、當地方紡績市場において日本が猛烈に競爭を開始したことは著るしく朝野の注目を喚起し關稅局も調査を開始した

商議聯合會
十一月中旬

木浦において開催に決定した全鮮商業會議所聯合會總會は十一月十七日、十八日の兩日に開催することになつた

商議役員會

京城商議役員會は六日午後三時より開かれ營業稅緩和策その他を協議したが有賀河內山兩特別議員も出席した

絹麻布共同作業所
補助交付濟み二ヶ所

本年度に設置された絹麻布共同作業所第一ケ年の六ケ所、絹布作業所、尙州、永興、寧邊、麻布作業所、江華、舒川、非邑に就いては絹布作業所一ケ所に四千圓、麻布作業所一ケ所六千圓、計三萬圓を補助することとなり、本年度は先づこの全額補助をもつて作業所の設備を整へるため織機、整出機、染色機等を購入し專門の指導技術員を一名宛置くこととなりこの經常費は來年度あたりから產業組合又は類似團體道地方費を支出するやうになつたので右三萬圓の國費については共同作業所からの申請に依り殖產局に於て支給しつゝあり絹布共同作業所の尙州は交付濟み、寧邊は二、三日中に交付の手筈で永興のみは未だ交給してゐない、麻布共同作業所の方では江華交付濟み、非邑は一週間程の間に支給することとなつた、然るに舒川共同作業所のみは最近に至つて設置場に疑問が生じて或ひは他道に變更をみるやも知れぬこととなり國費もそのまゝ保留の形となつてゐる。

今井氏來鮮期

朝鮮土地改良會社取締役會長として故荒井氏の跡釜入りにつきその後任は定款に從ひ取締役互選の結果旣報の如く今井伍介氏に決した。なほ今井氏は片倉組の首腦でもあり平壤その他朝鮮にも關係が深いので挨拶かたぐ本月下旬ごろ來鮮するともいふ

吉林鑛產物
開拓期待さる

吉林省の天惠として埋藏されてゐる鑛物は余程にわたり、詳細にこれを調査したならば實に驚くべき富なるものがあるであらうが、すでに採掘に着手したるものにして中途挫折するもの續出し、年を經て依然振はざるは一に交通の不便よりする搬出難に歸せざるを得ない、今や吉敦線の開通も遠からずこれに引續き吉會線、長扶線、長安線その他の諸鐵道の開通に從ひ省內未開の鑛產は相次で開拓される機運に伴ふて斯業方面における事業は日ならず長足の進步を遂ぐるであらう省內における採掘許可濟みの鑛區は八十三にのぼり石炭の五十七鑛區最も多く次いで鐵、砂金、五金、鉛、銀等であり、鑛區計四百萬餘畝である

陸地棉更新
七個年で一巡

朝鮮に於ける陸地棉生產の中心とされて居る全南では從來每年二千町步乃至三千町步に對し種子更新を實行し來つたが、かくては道全般に亘りて更新を實現するまでには相當困難なる狀態であるから今後は此の更新計劃を擴張し急速に更新する方針を立て、其の計劃の內容は十四年度末現在に於ける管內陸地棉作反別六萬一千六百八十八町步の內旣に本年度に入りて春來種子更新を實行した約二千町步の外每年原種田又は採種田を設置すべく二千四百町步と更に目下棉作反別擴張の道程にあつて、當分種子更新を實施せざる濟州島の千百町步とを控除した殘反別卽ち五萬四千餘町步に對し明年度よりも七ケ年間に一巡更新せしめんとするものであると

◎株式◎ 不氣乘

前場 阪地は中間ボンヤリにて寄付き引際しつかりしてゐるが、當所は仲惱みの折柄阪地ボンヤリに不氣乘りに目立つち商內なく場面は大新九十錢安の阪地より二十錢下鞘東取三十錢安の三〇圓六と不勢に止めたしかし一般氣配は東新の鞘にて動搖待の風情にて先行相當の波瀾あるであらうといはれてゐる

▲京取三十錢安 ▲大新九十錢安

後場 新甫阪地の鈍狀に期待された後場は振はず波動高く大新九十錢安に百圓割れ[illegible]

▲京取七十錢安 ▲鍾紡 新三圓三十錢安 ▲大 新二圓安

近く一戰か

引相場も一しきり騰立つた商內振りを示し相當の破綻をえがいたしかし今後はその影響次第によつて株界の躍動となるのであるが一般に斯く局面の事情が好轉しては一般は强氣にならざるを得ない。先づ今次の相當は東新を基調として躍り始めたのであつて今期は阪地ボンヤリに不氣乘であるが東新の形勢は引際諸株の落潮に比して六十錢安である所より見れば阪地も遠からずこれに追隨する筈で內地銀[illegible]

此邊玉仕込か

新甫發會後數日間に二百四十五丁の猛騰を演じた相場も漸く頭打ちの光景にて今期は阪地の浮腰と共になるが强氣は此邊五六十丁乃至百丁位の押目あるは當然として押目買を挨行しつゝあるに反し賣方は如何に强材料が重なり合ふたと云つても買方の內容を見れば二百五十の丁反騰は寧ろ行過きの觀があつて總ての材料は旣に買盡されたものと見て吹値狙ひに賣浴せ來るの多き等當分は此邊双方玉の仕込み場として四五十丁幅の小浮動を繰返するのでなからうか

◎期米◎ 頭打

前場 天候の恢復と阪地の頭重移りに三十一圓四十九錢と不勢に寄付大阪の引締と金太丸ウの買埋みに七十錢を返したるも大阪の跡安に四十一錢と押けて引けて

後場 一服戰後の一服風情にて三十一圓五十錢擦みのふ往來に引

買方の前取策

阪地の買方主力が期近で勝負を決すべく目論見で居ることは前月末高に依つて見るも明かであると同時にまた九萬石からの大取組を有する當限が又如何に解決するかが今後の見物であるが今朝阪地の入電に依ると九限の受渡竝行は益々結束を固くして十限にも鈴良く賣頭取りを行ふべく目論み中であると

取組增大傾向

買方主力は今回の反撥を好機として中限の買玉を利喰ひ先限に乘替へせし手口が少なくないが中には阪地の期近高を見越して中限に新規買を試みる手口もある長面の形勢は著しく減少せるも懷ろ玉を加算すると今尙少なくとも三萬石以上ある樣だ又先限に對しても賣方側は透さず押目待ちに買漁みつゝあれは取組は次第に增大するものと見られてゐる

◎正米◎ 持合見送り

京城 定期の頭打ちに入氣稍鈍ぶり氣味なるも當物薄の際にて丸キ三等三十五圓七〇四等三五圓二〇地廻り發見三四圓九〇見當の持合唱へ

仁川 丸キ角チ三等三十三圓五〇四等三四圓九〇穀神力十錢七厘在來種十錢五厘新穀九錢八厘新米四等三六圓五六〇地廻米三三圓一〇一等白三九圓六〇見當なるが穀物薄にて小口取引である

正米活氣付

一時取引皆無の姿なりし正米界も今回の定期高に連れて內地より安値當物の注文相當に入込み値段も安の上値なるが東京大阪より出賣物薄の際にて今朝群山より出荷によると同方面には東京大阪より正米の買注文少なからず入込み丸ホ三十六圓一二錢處にて相當取引が行はれて居ると

强氣弱氣

期米 天候も恢復して秋らしい日和となつた之で出廻れを氣遣はれた新穀も出廻つて來るだらうと云へば農家は依然手放さぬとある。そこに內地米作減收の威力があるのかも知れない▲取り減收するとか、豐作してさへ開けば北海道は百萬石も例年より自給自足の出來ない所に百萬石も減じては明年は莫大な米を他から移入せねばならぬと同時に朝鮮側の米屋さん達も此の機を取逃がさぬ樣大いに活動すべきだ

◎商況◎

大豆(引締) 賣物薄と弗々の買埋みに龍山物は二十錢高の七圓三〇處を唱へ其他は金汗一五圓八〇浦鐵一六圓六〇長湍新物一七圓六〇と何れも十錢方の引締め模樣である

綿絲布(聯合會六日) 三三二四六〇〇▲人蔘三二三〇〇▲金剛山二〇三二〇〇▲煙草一九一〇〇○▲飛天一一九〇〇▲扇面二二〇〇○▲双女二〇八〇〇

外糖 キユーバ背痩二弗八分一▲ジヤワ糖一ギルダ二分一▲

野菜(南大門市場六日) ▲キヤベツ十貫七〇▲蓮根同六〇○▲茄子百本一二〇▲馬鈴薯十貫一[illegible]

鮮魚(京城魚市場六日) ▲タイ四〇▲小ダイ四五▲車エビ一〇▲小エビ五五▲カジキ五五▲ヒラス二六▲サバ一〇▲サワラ[illegible]▲アナゴ一一▲コノシロ一五▲タコ一四▲イカ三三▲ヒラメ一▲柱ガイ五五▲アワビ四五▲ハモ[illegible]▲マナカツオ二二▲赤貝二二▲チヌ二八▲サヨリ三五▲マス[illegible]

海外好轉に久しく不振裡にあつた糖界も漸く立直りの氣運が見へて來た

糖界立直る

當地砂糖は本日二十三圓七十五錢を發表したが會社筋では近く二十四圓値上の意嚮を有してゐる、內地では九月十六日より向ふ一ケ年間に亘る減產協定成立に依り目下二十四圓五十錢と堅調を示し加ふるに日銀利下に依る國內の好轉に需要期を控[illegible]

仁川穀物出入(六日) 玄米(俵)一、五七八 大豆(叺)七九三 (叺)九三七

正米標準値 丸キ四等 三五圓二〇 白米卸値 四〇圓〇〇

海外經濟電報

倫敦銀塊	二六片十六分五	
英米爲替	四弗八五仙十六分三	
米棉	一四〇	
現物	先物	不變
印棉		
スチール株	一四五弗四分	
アナコンダ株	四八弗二分	
紐育銀塊	五六仙八分の一	
對米爲替	四八弗二分の一	

各店保合せ

[illegible]

落穗を拾ふ

▲荒井前府の後任として互選された今井伍介氏は片倉組先代の命令で近年は同社の棟梁を以て目せられ昨年多額納稅で貴族院議員に列せしめられた▲朝鮮との關係は平壤の片倉組創設當時から骨を折りたえず注意は拂つて居たといつて居るそうである▲ちなみに今井氏の社長就任の形式は取締役が互選で會長を推す定めなのであるから總會まで待つ必要はなく今井氏が會長となつたわけ▲俗にこれを社長と申しても差支ないが賴井氏など妙にそれを氣にするから一言ことはつて置いてやる。

日銀帳尻

發行高	一、一九〇、一一五	減三五、三八九
正貨準備	一、〇五八、一三四	
限外發行	二〇一四	
貸出高	三八、六九三	減三、三四三

東京コール

翌日拂	一、五二より
無條件	一、六〇より
普通	一、六〇より
月越	一、七三より

鮮銀帳尻

發行高	一四、八七三、〇〇〇
正貨準備	四六、〇七〇、八一〇
貸出高	四八、三三五、三〇〇

株式(六日)

[illegible]

期米(六日) 仁川

[illegible]

職工と土工 大格鬪

【京城電話】五日午後八時半頃市[illegible]

不穩學生公判

[illegible]

不動產競賣公告

京城地方法院

[illegible]

天下ノ絕景金剛山 金剛飴 松ノ雷入

小兒科 吉田醫院 醫學博士 吉田得次 診察 自午前九時至午後二時 漢江通十一番地 (旭町電車停留所前) 電話龍山四八四番

信託業一般 朝鮮信託株式會社 仁川本町 電話一三三番